

# 2021–2027 m. programavimo laikotarpis

Europos sanglaudos politikos  
stebėseną ir vertinimą

„Europos socialinio fondo +“ (ESF+) dalis,  
kuriai taikomas pasidalijamasis valdymas

Duomenų paramos centras  
VC/2020/014

Bendrujų rodiklių priemonių rinkinys  
Darbinis dokumentas

**2021 m. spalio mėn.**

## Turinys

1	Įvadas .....	5
2	Bendrosios aplinkybės .....	6
2.1	ES politinės aplinkybės.....	6
2.2	ESF+ programos .....	7
3	Stebėseną ir rodiklius .....	8
3.1	Bendrieji ESF+ rodikliai .....	10
3.1.1	Kodėl yra reikalingi bendrieji rodikliai? .....	10
3.1.2	Bendrieji produkto rodikliai.....	11
3.1.3	Bendrieji rezultato rodikliai .....	14
3.2	ESF+ konkrečios programos rodikliai .....	16
3.3	Tarpinės, galutinės ir pradinės reikšmės, taip pat pamatinės vertės .....	16
3.4	Pagrindinės bendrujų rodiklių sąvokos.....	17
3.4.1	Dalyviai, subjektai ir galutiniai gavėjai .....	17
3.4.2	Stebėjimo vienetas.....	18
3.4.3	Suskirstymas pagal lytį .....	18
4	Duomenų rinkimas, tvarkymas ir perdavimas .....	19
4.1	Duomenų kokybė .....	19
4.2	Duomenų rinkimo šaltiniai ir metodai.....	20
4.2.1	Surašymas .....	20
4.2.2	Reprezentatyviosios imties sudarymas .....	21
4.2.3	Pranešti įverčiai .....	21
4.2.4	Galutinių gavėjų, susijusių su m KT, struktūrinis tyrimas.....	22
4.2.5	Duomenų registrai.....	22
4.3	Duomenų tvarkymas .....	23
4.4	Duomenų perdavimas .....	24
4.5	Duomenų apsauga .....	24
A	priedas. Terminų žodynas .....	26
B	priedas. Bendrosios ESF+ paramos rodikliai (ESF+ reglamento I priedas).....	29
	EECO01. BENDRAS DALYVIŲ SKAIČIUS .....	29
	EECO02. BEDARBAI, ĮSKAITANT ILGALAIKIUS BEDARBIUS.....	30
	EECO03. ILGALAIKIAI BEDARBAI.....	31
	EECO04. NEVEIKLŪS ASMENYS .....	32
	EECO05. DIRBANTIEJI, ĮSKAITANT SAVARANKIŠKAI DIRBANČIUS ASMENIS .....	33
	EECO06. JAUNESNI NEI 18 METŲ VAIKAI.....	34
	EECO07. 18–29 METŲ AMŽIAUS DALYVIAI.....	35
	EECO08. 55 METŲ AMŽIAUS IR VYRESNI DALYVIAI.....	36
	EECO09. DALYVIAI, TURINTYS PAGRINDINĮ ARBA ŽEMESNĮ NEI PAGRINDINIS IŠSILAVINIMĄ .....	37
	EECO10. DALYVIAI, TURINTYS VIDURINĮ IŠSILAVINIMĄ ARBA IŠSILAVINIMĄ PO VIDURINĖS MOKYKLOS .....	38
	EECO11. DALYVIAI, TURINTYS TRETINĮ IŠSILAVINIMĄ .....	39
	EECO12. NEĮGALIEJI DALYVIAI.....	40
	EECO13. TREČIŲJŲ ŠALIŲ PILIEČIAI.....	41
	EECO14. UŽSIENIO KILMĖS DALYVIAI.....	42
	EECO15. MAŽUMOS (ĮSKAITANT MARGINALIZUOTAS BENDRUOMENES, PVZ., ROMUS) .....	43
	EECO16. BENAMIAI AR PATIRIANTYS SU BŪSTU SUSIJUSIĄ ATSKIRTĮ .....	44
	EECO17. DALYVIAI IŠ KAIMO VIETŲ.....	45
	EECO18. PARAMĄ GAVUSIŲ VIEŠOJO ADMINISTRAVIMO ĮSTAIGŲ AR VALSTYBINIŲ INSTITUCIJŲ SKAIČIUS .....	46
	EECO19. PARAMĄ GAVUSIŲ LABAI MAŽŲ, MAŽŲJŲ IR VIDUTINIŲ ĮMONIŲ SKAIČIUS.....	48
	EECR01. DALYVIAI, KURIE BAIGĘ DALYVAUTI PRADĖJO IEŠKOTI DARBO .....	49
	EECR02. DALYVIAI, KURIE BAIGĘ DALYVAUTI PRADĖJO MOKYTIS .....	50

EECR03. DALYVIAI, KURIE BAIGĘ DALYVAUTI ĮGIJO KVALIFIKACIJĄ .....	51
EECR04. DALYVIAI, KURIE BAIGĘ DALYVAUTI PRADĖJO DIRBTI .....	52
EECR05. DALYVIAI, KURIE BAIGĘ DALYVAUTI PER ŠEŠIS MĖNESIUS PRADĖJO DIRBTI.....	54
EECR06. DALYVIAI, KURIŲ PADĖTIS DARBO RINKOJE PAGERĖJO PER ŠEŠIS MĖNESIUS NUO DALYVAVIMO PABAIGOS .....	55
C priedas. ESF+ rodikliai, kurie susiję su veiksmais, taikomais skatinant labiausiai skurstančių žmonių socialinę įtrauktį (ESF+ reglamento II priedas).....	57
ESCO01. BENDRAS DALYVIŲ SKAIČIUS .....	57
ESCO02. JAUNESNI NEI 18 METŲ VAIKAI.....	58
ESCO03. 18–29 METŲ AMŽIAUS DALYVIAI .....	59
ESCO04. 65 METŲ AMŽIAUS IR VYRESNI DALYVIAI.....	60
ESCO05. NEĮGALIEJI DALYVIAI .....	61
ESCO06. TREČIŲJŲ ŠALIŲ PILIEČIAI.....	62
ESCO07. UŽSIENIO KILMĖS DALYVIAI, MAŽUMOS (ĮSKAITANT MARGINALIZUOTAS BENDRUOMENES, PAVYZDŽIUI, ROMUS).....	63
ESCO08. BENAMIAI AR PATIRIANTYS SU BŪSTU SUSIJUSIĄ ATSKIRTĮ .....	64
D priedas. Su materialinio nepritekliaus mažinimu susiję ESF+ rodikliai (ESF+ reglamento III priedas) .....	65
EMCO01. BENDRA PASKIRSTYTO MAISTO IR PREKIŲ PINIGINĖ VERTĖ.....	65
EMCO02. BENDRA PAGALBOS MAISTU VERTĖ .....	66
EMCO03. BENDRA BENAMIAMS SKIRTOS PAGALBOS MAISTU PINIGINĖ VERTĖ .....	67
EMCO04. BENDRA KITOMS TIKSLINĖMS GRUPĖMS SKIRTOS PAGALBOS MAISTU PINIGINĖ VERTĖ....	68
EMCO05. BENDRA PASKIRSTYTŲ PREKIŲ PINIGINĖ VERTĖ .....	69
EMCO06. BENDRA VAIKAMS SKIRTŲ PREKIŲ PINIGINĖ VERTĖ.....	70
EMCO07. BENDRA BENAMIAMS SKIRTŲ PREKIŲ PINIGINĖ VERTĖ .....	71
EMCO08. BENDRA KITOMS TIKSLINĖMS GRUPĖMS SKIRTŲ PREKIŲ PINIGINĖ VERTĖ.....	72
EMCO09. PASKIRSTYTOS PAGALBOS MAISTU BENDRAS KIEKIS .....	73
EMCO10. PADOVANOTO MAISTO DALIS .....	74
EMCO11. PASKIRSTYTO MAISTO BENDRO KIEKIO DALIS, SUSIJUSI SU ESF+ .....	75
EMCR01. PAGALBĄ MAISTU GAUNANČIŲ GALUTINIŲ GAVĖJŲ SKAIČIUS .....	76
EMCR02. JAUNESNIŲ NEI 18 METŲ VAIKŲ SKAIČIUS.....	77
EMCR03. 18–29 METŲ AMŽIAUS JAUNUOLIŲ SKAIČIUS .....	78
EMCR04. MOTERŲ SKAIČIUS .....	79
EMCR05. 65 METŲ AMŽIAUS IR VYRESNIŲ GALUTINIŲ GAVĖJŲ SKAIČIUS.....	80
EMCR06. NEĮGALIJŲ GALUTINIŲ GAVĖJŲ SKAIČIUS .....	81
EMCR07. TREČIŲJŲ ŠALIŲ PILIEČIŲ SKAIČIUS .....	82
EMCR08. UŽSIENIO KILMĖS GALUTINIŲ GAVĖJŲ IR MAŽUMOMS PRIKLAUSANČIŲ GALUTINIŲ GAVĖJŲ SKAIČIUS .....	83
EMCR09. BENAMIŲ GALUTINIŲ GAVĖJŲ ARBA GALUTINIŲ GAVĖJŲ, SUSIDURIANČIŲ SU ATSKIRTIMI BŪSTO SRITYJE, SKAIČIUS.....	84
EMCR10. MATERIALINĘ PAGALBĄ GAUNANČIŲ GALUTINIŲ GAVĖJŲ SKAIČIUS .....	85
EMCR11. JAUNESNIŲ NEI 18 METŲ VAIKŲ SKAIČIUS.....	86
EMCR12. 18–29 METŲ AMŽIAUS JAUNUOLIŲ SKAIČIUS .....	87
EMCR13. MOTERŲ SKAIČIUS .....	88
EMCR14. 65 METŲ AMŽIAUS IR VYRESNIŲ GALUTINIŲ GAVĖJŲ SKAIČIUS.....	89
EMCR15. NEĮGALIJŲ GALUTINIŲ GAVĖJŲ SKAIČIUS .....	90
EMCR16. TREČIŲJŲ ŠALIŲ PILIEČIŲ SKAIČIUS .....	91
EMCR17. UŽSIENIO KILMĖS GALUTINIŲ GAVĖJŲ IR MAŽUMOMS PRIKLAUSANČIŲ GALUTINIŲ GAVĖJŲ SKAIČIUS .....	92
EMCR18. BENAMIŲ GALUTINIŲ GAVĖJŲ ARBA GALUTINIŲ GAVĖJŲ, SUSIDURIANČIŲ SU ATSKIRTIMI BŪSTO SRITYJE, SKAIČIUS.....	93
EMCR19. GALUTINIŲ GAVĖJŲ, KURIE GAUNA NAUDĄ IŠ ČEKIŲ IR (ARBA) KORTELIŲ, SKAIČIUS.....	94
EMCR20. JAUNESNIŲ NEI 18 METŲ VAIKŲ SKAIČIUS.....	95

EMCR21. 18–29 METŲ AMŽIAUS JAUNUOLIŲ SKAIČIUS. ....	96
EMCR22. 65 METŲ AMŽIAUS IR VYRESNIŲ GALUTINIŲ GAVĖJŲ SKAIČIUS.....	97
EMCR23. MOTERŲ SKAIČIUS .....	98
EMCR24. NEĮGALIŲJŲ GALUTINIŲ GAVĖJŲ SKAIČIUS .....	99
EMCR25. TREČIŲJŲ ŠALIŲ PILIEČIŲ SKAIČIUS .....	100
EMCR26. UŽSIENIO KILMĖS GALUTINIŲ GAVĖJŲ ARBA MAŽUMOMS PRIKLAUSANČIŲ GALUTINIŲ GAVĖJŲ SKAIČIUS .....	101
EMCR27. BENAMIŲ GALUTINIŲ GAVĖJŲ ARBA GALUTINIŲ GAVĖJŲ, SUSIDURIANČIŲ SU ATSKIRTIMI BŪSTO SRITYJE, SKAIČIUS.....	102
E priedas. Būtinų perduoti bendrųjų ESF+ rodiklių, susijusių su a–k KT ir I KT operacijomis, kurios nėra skirtos labiausiai skurstantiems žmonėms, sąrašas (ESF+ reglamento I priedas) .....	103
F priedas. Būtinų perduoti bendrųjų ESF+ rodiklių, susijusių su I KT operacijomis, kurios skirtos labiausiai skurstantiems žmonėms, sąrašas (ESF+ reglamento II priedas).....	104
G priedas. Būtinų perduoti bendrųjų ESF+ rodiklių, susijusių m KT operacijomis, kurios skirtos materialiniam nepritekliui mažinti (ESF+ reglamento III priedas) .....	105
H priedas. Teisės aktų nuorodos .....	106
I priedas. Bendrosios ESF+ dalies paramos bendrųjų rezultato rodiklių, kurie susiję su dalyviais, struktūrinė schema (a–k KT).....	107
J priedas. Su materialinio nepritekliaus mažinimu susiję bendrieji ESF+ rodikliai (m KT) .....	108
K priedas. Bendrųjų rodiklių apžvalga ir reikalaujamas suskirstymas pagal lytis (a–m KT) .....	109
L priedas. Pavyzdys, kaip apskaičiuoti imties dydį nežinant tiriamosios visumos (rengiant struktūrinius tyrimus) .....	112
M priedas. Svarbūs pakeitimai, palyginti su 2014–2020 m. laikotarpiu .....	113

## 1 Įvadas

„Europos socialinis fondas +“ (ESF+) – pagrindinė ES investavimo į žmones ir Europos socialinių teisių ramsčio įgyvendinimo priemonė 2021–2027 m. programos laikotarpiu. ESF+ remia politiką ir prioritetus, kuriais siekiama padėti pasiekti visišką užimtumą, gerinti darbo kokybę ir našumą, didinti geografinį ir profesinį darbuotojų judėjimą Sąjungos viduje, tobulinti švietimo ir mokymo sistemas, skatinti socialinį įtraukimą ir ugdyti sveikatą.

Europos Parlamento ir Tarybos reglamentuose (ES) 2021/1060 (Bendrujų nuostatų reglamente, toliau – BNR) ir (ES) 2021/1057 (toliau – ESF+ reglamentas) apibrėžiami keli programų, kurioms teikiama finansinė ESF+ parama, stebėjimo ir vertinimo reikalavimai.

Šiuo priemonių rinkiniu visų pirma siekiama paaiškinti reglamentais nustatytus „Europos socialinio fondo +“ (ESF+) dalies, kuriai taikomas pasidalijamasis valdymas, bendruosius rodiklius (t. y. taikomus buvusiam Europos socialiniam fondui, Jaunimo užimtumo intervencinei priemonei ir Europos pagalbos labiausiai skurstantiems asmenims fondui). Jame taip pat pateikiami praktiniai patarimai ir pasiūlymai. Šis dokumentas yra rezultatas susitikimų tarp Komisijos ir valstybių narių, kurios vyko vertinimo partnerystėse ir ekspertų patarimuose pateiktuose ESF duomenų paramos centre. Jis sukurtas remiantis ankstesne patirtimi, sukaupta 2014–2020 m. programos laikotarpiu<sup>1</sup>. Laikomasi pagrindinio principo – užtikrinti tęstinumą su 2014–2020 m. programos laikotarpiu. Jei aiškiai nenurodyta kitaip, toliau taikomos visos apibrėžtys ir sąvokos, įskaitant 2014–2020 m. ESF gairių D priede<sup>2</sup> pateiktas rekomendacijas.

**Šis priemonių rinkinys netaikomas dalies, kuriai taikomas pasidalijamasis valdymas, finansiniams rodikliams. Jis taip pat netaikomas dalių, kurioms taikomas tiesioginis ir netiesioginis valdymas, rodikliams.**

Kiekvienas bendrasis rodiklis B, C ir D prieduose parengtas naudojant vieną aprašą, kuriame apibendrinama svarbiausia informacija. Naudojamas šis šablonas<sup>3</sup>.

<b>Rodiklio kodas SFC sistemoje</b>	Rodiklio pavadinimas
<b>Apibrėžtis</b>	Apibrėžtis ir nuoroda į naudotus šaltinius.
<b>Vienetas</b>	Rodiklis išreiškiamas asmenų skaičiumi, subjektų skaičiumi, procentine dalimi, verte eurais arba tonomis.
<b>Galutinė reikšmė</b>	Tik ribota rodiklių dalis turėtų būti pagrįsta taikant galutines reikšmes. Galutinės reikšmės turėtų būti nustatytos bent vienam produkto rodikliui ir vienam rezultato rodikliui konkretaus tikslo (KT) lygmeniu ir turi būti nustatytos visiems KT, išskyrus materialinio nepritekliaus konkretų tikslą (m KT). Galutinės reikšmės naudojamos kaip lyginamieji standartai, siekiant įvertinti programos įgyvendinimą. Galutinė reikšmė – tai vertė, kurią aiškiai ketinama pasiekti įgyvendinant programą iki 2029 m. pabaigos.

<sup>1</sup> Žr. „ESF stebėsenos ir vertinimo sistemų tyrimas“ (angl. *Study on the Monitoring and Evaluation Systems of the ESF*), <https://ec.europa.eu/social/main.jsp?catId=738&langId=en&pubId=8100&furtherPubs=yes>

<sup>2</sup> [https://ec.europa.eu/sfc/en/system/files/ged/Annex%20D%20-%20Practical%20guidance%20on%20data%20collection%20and%20validation\\_0.pdf](https://ec.europa.eu/sfc/en/system/files/ged/Annex%20D%20-%20Practical%20guidance%20on%20data%20collection%20and%20validation_0.pdf)

<sup>3</sup> Rekomenduojama parengti panašius aprašus visiems konkrečios programos rodikliams ir pradėdant įgyvendinti programą pasidalyti jais su visais paramos gavėjais.

	Tarpinė reikšmė – tai tarpinė vertė, iki 2024 m. pabaigos numatoma pasiekti produkto rodikliui, kuriam nustatyta siektina reikšmė.
<b>Pamatinė vertė (bendrujų konkrečios programos rezultatų rodiklių vertė) ir</b>	a–I KT atveju pamatinė vertė – tai vertė, naudojama bendrujų ir konkrečios programos rezultato rodiklių galutinėms reikšmėms nustatyti. Dažniausiai ji grindžiama esamomis ar ankstesnėmis panašiomis intervencinėmis priemonėmis.  m KT atveju pamatinė vertė naudojama siekiant palyginti pasiektą rodiklio vertę su ankstesne patirtimi. Ji dažniausiai grindžiama ankstesniais pasiekimais, kurie laikomi svarbūs siekiant palyginti. SO (m) pamatinė vertė turėtų būti vidutinė, o ne viso laikotarpio kaupiamoji vertė. Tik ribota rezultato rodiklių dalis turėtų būti pagrįsta naudojant pamatines vertes.
<b>Suskirstymas</b>	Parodoma, ar rodiklį reikia suskirstyti pagal lytį (vyrai, moterys ir nebinarinio lytiškumo asmenys, jei taikoma) ir regiono kategoriją.
<b>Pagrindimas</b>	Rodiklis pagrindžiamas nurodant, kodėl šis rodiklis reikalingas ir kaip Komisija naudos pateiktas vertes.
<b>Duomenų rinkimas</b>	Duomenų rinkimo ir tvarkymo galima tvarka.
<b>Ataskaitų dažnumas</b>	Kaip dažnai programavimo laikotarpiu reikia teikti duomenis apie tam tikrą rodiklį. Ataskaitų dažnumas nustatytas BNR.
<b>Sąsaja su kitais rodikliais</b>	Vieni rodikliai yra išvesti iš kitų. I priede grafiškai pavaizduotos a–k KT tarpusavio sąsajos, o J priede – sąsajos su m KT.
<b>Patvirtinimas</b>	Agreguotų duomenų pagrindinių patikrinimų ir patvirtinimo taisyklės, o jei nustatoma, kad jų nėra ir (arba) nebuvo laikomasi, turėtų kilti abejonių dėl praneštos rodiklio vertės tikėtumo.

## 2 Bendrosios aplinkybės

### 2.1 ES politinės aplinkybės

Šis priemonių rinkinys skirtas ESF+ daliai, kuri įgyvendinama taikant pasidalijamąjį valdymą. Svarbiausias ESF+ politinis tikslas – padėti sukurti veiksmingesnę ir tvaresnę „Socialinę Europą“ ir įgyvendinti Europos socialinių teisių ramstį, taip pat socialinius ir ekonominius prioritetus, kuriuos remia Europos ekonomikos valdymo procesas. ESF+ turėtų prisidėti įgyvendinant:

- Europos socialinių teisių ramstį ir jo veiksmų planą, taip pat
- atitinkamas konkrečioms šalims skirtas rekomendacijas, priimtas pagal Europos semestrą, ir prisidėti siekiant bendro tikslo – pažangaus, integracinio ir tvaraus augimo iki ir po 2030 m. (JT tvaraus augimo tikslai).

Be to, ESF+ padės gerinti užimtumo galimybes, kelti gyvenimo ir sveikatos lygį ir didinti darbo jėgos judumą ir ekonominę, socialinę ir teritorinę sanglaudą, kaip nustatyta SESV ir ES pagrindinių teisių chartijoje. Be to, ESF+ siekiama prisidėti ir prie Europos įgūdžių darbotvarkės įgyvendinimo ir trečiųjų šalių piliečių integracijos.

Europos Sąjungos svarbą ir sėkmę nulems jos gebėjimas išlikti konkurencinga pasaulinėje ekonomikoje ir užtikrinti aukštą užimtumo, švietimo ir mokymo, sveikatos, socialinės

įtraukties ir aktyvaus visuomenės dalyvavimo lygį. Kurdami konkurencingą, darnią ir atsparią ateities Europą turime greitai reaguoti į krizes, pvz., COVID-19 pandemiją, ir jau dabar investuoti į žmones: į jų švietimą ir mokymą, įgūdžius, kūrybiškumą, galimybes kurti verslus ir inovacijas ir į jų sveikatą. Be to, tebėra nemažai reikšmingų išbandymų. Nedarbas ir nuolatinis aukštas skurdo lygis tebėra prioritetinės problemos visoje ES. Europos piliečiams didžiausią rūpestį kelia socialinės ir užimtumo problemos, ir jas sprendžiant iš Sąjungos tikimasi daugiau. Papildomos Sąjungai kylančios problemos yra susijusios su:

- nepakankamais įgūdžiais;
- nepakankamai aktyvia darbo rinkos politika ir nepakankamai veiksminga švietimo sistema;
- naujomis technologijomis, pvz., automatizavimu ir atitinkamomis naujomis darbo formomis;
- marginalizuotų grupių, įskaitant romus ir migrantus, socialine atskirtimi;
- ribotu darbo jėgos judumu, taip pat
- žaliaja ir skaitmenine pertvarka.

## 2.2 ESF+ programos

Struktūriniai fondai<sup>4</sup>, įskaitant ESF+ (dalis, kuriai taikomas pasidalijamasis valdymas), įgyvendinami vykdant **programas**, kuriose išdėstoma „strategija, kaip programa padės siekti politikos tikslų ir kaip bus pranešama apie jos rezultatus“ (BNR projekto 22 straipsnio 1 dalis). Valstybės narės rengia šias programas. Komisija jas tvirtina.

Pasirenkant programų politikos tikslus, skiriant joms finansinius asignavimus ir nustatant jų konkrečius tikslus turi būti prisidedama siekiant bendrų Europos Sąjungos politikos tikslų ir sprendžiant uždavinius, nustatytus nacionalinėse reformų programose (NRP) ir atitinkamose konkrečiai šaliai skirtose rekomendacijose (KŠSR)<sup>5</sup>.

Taikant strateginio programavimo procesą vadovaujančiosioms institucijoms suteikiama galimybė daugiausia dėmesio skirti aktualiausioms problemoms. **Taigi strateginiu programavimu siekiama nustatyti aiškią intervencinių priemonių logiką**, kuria nacionaliniu arba regioniniu lygmeniu siekiama Europos Sąjungos tikslų ir jie įgyvendinami. Aiški intervencinių priemonių logika – pagrindinė išankstinė sąlyga siekiant įvertinti pasiūlymus dėl programų.

**Programos yra grindžiamos prioritetais.** Kiekvienas prioritetas atitinka vieną konkretų tikslą arba daugiau konkrečių tikslų pagal vieną politikos tikslą. Prioritetai gali apimti daugiau kaip vieną regiono kategoriją.

BNR nustatyti penki politikos tikslai. Iš ESF+ remiamas ketvirtas politikos tikslas: „socialiai atsakingesnės ir labiau įtrauktos Europos, įgyvendinant Europos socialinių teisių ramstį“. Pagal šį politikos tikslą ESF+ reglamente nustatyta trylika **konkrečių tikslų (KT)** (ESF+ reglamento projekto 4 straipsnio 1 dalis).

---

<sup>4</sup> Kiti du struktūriniai fondai yra ERPF ir Sanglaudos fondas.

<sup>5</sup> Pateikiama adresu: [https://ec.europa.eu/info/business-economy-euro/economic-and-fiscal-policy-coordination/eu-economic-governance-monitoring-prevention-correction/european-semester/european-semester-timeline/eu-country-specific-recommendations\\_lt](https://ec.europa.eu/info/business-economy-euro/economic-and-fiscal-policy-coordination/eu-economic-governance-monitoring-prevention-correction/european-semester/european-semester-timeline/eu-country-specific-recommendations_lt)

ESF+ remiami visi pirmiau nurodyti konkretūs tikslai, o kartu nustatyta speciali supaprastinta stebėsenos tvarka, taikoma dviem konkrečioms tikslams:

- I KT – skatinti žmonių, kuriems gresia skurdas ar socialinė atskirtis, socialinę integraciją (pagal dvi dalis: pirmoji susijusi su operacijomis, kurios nėra skirtos labiausiai skurstantiems žmonėms, o antroji susijusi su operacijomis, skirtomis labiausiai skurstantiems žmonėms<sup>6</sup> (buvusi EPLSAF OP II), taip pat
- m KT – mažinti materialinį nepriteklį (buvusi EPLSAF OP I), atsižvelgiant į tikslinių grupių specifiškumą ir siekiant užtikrinti, kad įgyvendinant programas būtų padedama tiems, kuriems labiausiai reikia skubiausios pagalbos, taikant paprastus reikalavimus, kuriais visapusiškai gerbiamas jų orumas.

Toliau esančiuose skyriuose bus paaiškinta, kaip tokie skirtumai taikomi praktikoje.

### 3 Stebėseną ir rodikliai

**Vykdamas stebėseną sudaromos sąlygos nustatyti bet kokius nukrypimus nuo pradinių planų ir galutinių reikšmių, taip pat juos kiekybiškai įvertinti.** Todėl rekomenduojama, kad vadovaujančiosioms institucijoms ir stebėsenos komitetams būtų reguliariai pateikiami stebėsenos duomenys. Labai svarbu, kad vykdamas programos stebėseną, remiantis kiekybine ir prireikus taip pat kokybine informacija, būtų stebima, kaip įgyvendinama programa. Stebėseną vykdoma tiek projektų ir (arba) veiksmų, tiek programos lygmeniu.

**Rodikliai – pagrindinės stebėsenos priemonės.** Jie parodo produktus, rezultatus ir finansinius duomenis (finansiniams duomenims šis priemonių rinkinys nėra taikomas)<sup>7</sup>. Jais naudojantis stebima išmatuojama pažanga siekiant apibrėžtų tikslų. Rodikliai – pagrindinis elementas programos veiklos rezultatams stebėti. Rodikliai turėtų būti **aiškiai apibrėžti ir glaudžiai susiję su vykdoma veikla. Turi būti nurodyti pasirinkti matavimo vienetai. Rodikliai turi būti periodiškai matuojami.**

**Rodikliai** – tai veiksniai arba kintamieji, kuriais naudojantis matuojami programos įgyvendinimo aspektai. Vadovybė naudoja rodiklius siekdama **dokumentais pagrįsti suteiktas paslaugas arba prekes, patikrinti daromą pažangą ir registruoti padarytus pakeitimus.** Rodikliai naudingi ne tik vadovybei, bet ir siekiant skaidrumo ir teikiant ataskaitas įvairiems suinteresuotiesiems subjektams. Stebėseną nėra vykdoma tik siekiant įgyvendinti oficialius ataskaitų teikimo reikalavimus. Veikiau surinkti duomenys nuolat naudojami teikiant paramą kasdieniam programų valdymui ir užtikrinant, kad ESF+ lėšos būtų naudojamos veiksmingai. Įprasta, kad stebėsenos duomenys naudojami kaip labai svarbi priemonė siekiant nustatyti atvejus, kai įgyvendinant programas nėra patenkinami lūkesčiai ir kai gali tekti imtis veiksmų siekiant taikyti koregavimo priemones. Naudojant gerai veikiančias stebėsenos sistemas taip pat renkami duomenys, kurie naudojami kaip pradiniai duomenys rengiant vertinimus, visų pirma priešingos padėties poveikio vertinimus. Geresnio reglamentavimo gairėse nurodoma: „*Tinkamai vykdamas*

---

<sup>6</sup> ESF+ reglamento 2 straipsnio 1 dalies 6 punktas: „Labiausiai skurstantys asmenys – fiziniai asmenys, atskiri asmenys, šeimos, namų ūkiai ar tokių asmenų grupės, įskaitant pažeidžiamus vaikus ir benamus, kurie pagal nacionalinių kompetentingų institucijų nustatytus konsultuojantis su atitinkamais suinteresuotaisiais subjektais ir vengiant interesų konfliktų ir šie kriterijai gali apimti elementus, kurie leidžia nukreipti pagalbą labiausiai skurstantiems asmenims tam tikroje geografinėje vietovėje“.

<sup>7</sup> Finansiniai duomenys, pvz., pagal m KT „paskirstytų prekių pinigine vertė“, taikant m KT intervencinių priemonių logiką laikomi produkto rodikliu.



stebėseną renkami faktiniai duomenys siekiant gerinti būsimų vertinimų ir poveikio vertinimų kokybę”.

Duomenys turi būti susiję su dalyviais ar galutiniais gavėjais (pastarieji tik m KT atveju) arba subjektais, kuriems parama tikrai **tiesiogiai naudinga. Teikiant ataskaitas nėra nurodomi duomenys apie planuotus ar numatomus** dalyvių (galutinių gavėjų m KT atveju), subjektų arba atrinktų veiksmų skaičius<sup>8</sup>. Paprastai nėra teikiami duomenys apie subjektus, kurie yra paramos gavėjai pagal BNR projekto 2 straipsnio 9 dalį. Vis dėlto valstybė narė gali nuspręsti nustatyti konkretų rodiklį, kuriuo būtų parodomi duomenys apie paramos gavėjus, kaip jie apibrėžiami tame reglamente.

**ESF+ programų stebėseną grindžiama trijų rūšių rodikliais:** finansiniais, produkto ir rezultato rodikliais.

- **Finansiniai** rodikliai yra susiję su įgyvendinant kiekvieną atskirą konkretų tikslą suplanuotomis ir patirtomis išlaidomis. Jie labai svarbūs siekiant stebėti daromą pažangą, nes susiję su ištekliais. Kaip nurodyta pirmiau tekste, šis priemonių rinkinys netaikomas finansiniams rodikliams.
- **Produkto** rodikliai (BNR projekto 2 straipsnio 13 dalis) yra susiję su remiamais veiksmais. Produktas yra tai, kas **tiesiogiai pagaminta ir (arba) suteikta** įgyvendinant ESF+ veiksmą, matuojant fiziniais arba piniginiiais vienetais (m KT atveju). Produktai matuojami šiuo lygmeniu: remiamų asmenų, remiamų subjektų, paskirstyto maisto ir prekių arba suteiktų paslaugų. Produkto rodikliai nustatomi konkrečiau tikslo lygmeniu.
- **Rezultato** rodikliai (BNR projekto 2 straipsnio 14 dalis) taip pat nustatomi konkrečiau tikslo lygmeniu ir jais siekiama stebėti pažangą, susijusią su programos tikslais. Visų pirma:
  - **a–I KT atveju**<sup>9</sup> rezultato rodikliai naudojami stebint siekiamus dalyvių arba subjektų pokyčius, kuriuos galėjo paskatinti vykdomas veiksmas. Rezultato rodikliai yra platesnės apimties nei produkto rodikliai, nes jais siekiama **parodyti padėties pokytį**, kuris gali būti **susijęs su remiamais subjektais arba dalyviais**, pvz., jų užimtumu. Siekiant kuo labiau sumažinti išorės veiksnių poveikį vertei, pateiktai pagal rezultato rodiklius, rekomenduojama nustatyti rodiklius, kurie būtų artimesni pagal atitinkamą konkretų tikslą vykdomai veiklai. Tai reiškia, kad matuojamas rezultatas gali būti naudojamas vėlesniuose vertinimuose siekiant įvertinti poveikį dalyviams arba remiamiesiems subjektams, o ne bendrą poveikį tam tikrai visuomenės grupei arba subjektų kategorijai, kuriose gali būti naudos iš ESF+ paramos negavusių asmenų ar subjektų.

---

<sup>8</sup> Nors BNR VII priedo 5 lentelėje „Bendrieji ir konkrečios programos produkto rodikliai ERPF, Sanglaudos fondo, Teisingos pertvarkos fondo ir Europos jūrų reikalų ir žuvininkystės fondo atveju“ yra atskiriamos „atrinktų veiksmų“ vertės nuo „įgyvendintų veiksmų“ verčių, bet pagal 6 lentelę „Bendrieji ir konkrečios programos produkto rodikliai ESF+ atveju“ reikia nurodyti tik „iki šios dienos pasiektas vertės“. Abiejų lentelių pavadinimuose daroma nuoroda į 42 straipsnio 2 dalies. Tai aiškinama taip, kad ESF+ atveju sutampa produkto rodiklio vertės, kurios pateikiamos pagal atrinktus veiksmus, su vykdančių veiksmus pasiektomis vertėmis.

<sup>9</sup> I KT atveju ESF+ reglamente nenumatyta jokie bendrojo rezultato rodiklio (numatyti tik bendrieji produkto rodikliai), bet reikia numatyti bent vieną konkrečios programos rezultato rodiklį.

- o **m KT atveju** juos naudojant stebimą, kaip skirstomas maistas arba pagrindinė materialinė pagalba, kurie tiesiogiai arba netiesiogiai<sup>10</sup> teikiami galutiniams gavėjams siekiant padėti patenkinti kai kuriuos jų skubiausius poreikius, o tai ir yra pagrindinis m KT tikslas.

Reglamentuose nėra reikalaujama numatyti **poveikio rodiklių** nei siekiant išmatuoti faktiškai dalyviams padarytą poveikį, nei kalbant apie rezultatus, kurie susiję su platesnėmis visuomenės grupėmis, neapsiribojant dalyviais arba subjektais, kuriems nauda suteikta tiesiogiai. Atsižvelgiant į sunkumus, patiriamus laiku renkant patikimus poveikio rodikliams skirtus duomenis ir įrodant priežastinį ryšį, nerekomenduojama jų naudoti stebėsenos reikmėms. Vis dėlto poveikiai turėtų būti išmatuoti rengiant vertinimus, naudojant stebėsenos metu surinktus faktinius įrodymus, renkant tinkamus rodiklius ir į tinkamą vertinimo planą įtraukiant kitus duomenis.

Suminiai visų rodiklių duomenys **kaip struktūrinis duomenų rinkinys pateikiami** Europos Komisijai **elektroninėmis priemonėmis** vykdant elektroninį duomenų perdavimą pagal BNR projekto 42 straipsnio 1 dalį. BNR projekto VII priede nustatytas elektroninio duomenų perdavimo šablonas. BNR projekto 72 straipsnio 1 dalies e punkte nurodytos vienodos elektroninių duomenų įrašymo ir saugojimo sąlygos yra apibrėžtos BNR projekto XVII priede.

Kiekvieno prioriteto atveju visi rodiklių duomenys suskirstomi pagal konkretų tikslą, regiono kategoriją ir lytį (dalyvių ir galutinių paramos gavėjų duomenys).

**Valstybės narės turėtų atgaline data keisti** įrašytus **duomenis**, jei pasikeičia atskirų dalyvavimo įrašų duomenys arba siekiant ištaisyti klaidas.

## 3.1 Bendrieji ESF+ rodikliai

### 3.1.1 Kodėl yra reikalingi bendrieji rodikliai?

Kai taikomas pasidalijamasis valdymas, tai reiškia, kad yra bent trys skirtingi valdymo lygmenys, kurių valdymo ir ataskaitų teikimo poreikiai yra nevienodi. Komisija vykdo priežiūros funkciją ir išsaugo bendrą atsakomybę už ES biudžetą. Valstybės narės susitaria su Komisija dėl įvairių programų ir visų pirma valstybių narių vadovaujančiosios institucijos yra atsakingos už jų vykdymą. Pačius veiksmus įgyvendina paramos gavėjai. **Komisija privalo užtikrinti skaidrumą ir teikti ataskaitas ES lygmens suinteresuotiesiems subjektams** (pvz., ES Tarybai, Europos Parlamentui). Siekiant vykdyti šias užduotis reikia su ES politikos sritimi susijusios informacijos, kurią ES lygmeniu būtų galima palyginti ir kuri būtų nuosekli ES lygmeniu. Tai yra pagrindinė bendrujų rodiklių funkcija. Dėl šios priežasties jie taip pat nustatyti ESF+ reglamentu. Su vertėmis, apie kurias pranešama teikiant su šiais rodikliais susijusius duomenis, gali susipažinti platesnė auditorija, visų pirma atvirųjų duomenų platformoje<sup>11</sup>. Sudarydamos programas vadovaujančiosios institucijos taip pat gali naudoti atskirus bendruosius rodiklius siekiant nustatyti galutines reikšmes ir stebėti programos įgyvendinimo pažangą. Be to, institucijos gali naudoti bendruosius rodiklius siekdamos palyginti skirtingų programų arba skirtingų konkrečių tikslų pasiekimus.

Bendrieji ESF+ rodikliai – tai produkto ir rezultato rodikliai, kurių ribotas sąrašas pateikiamas **ESF+ reglamento I, II ir III prieduose**. Kiekvienos atskiros programos

---

<sup>10</sup> Galutiniams gavėjams gali būti elektronine arba kita forma suteikiami čekiai ar kortelės, skirtos pagalbai maistu arba pagrindinei materialinei pagalbai įsigyti.

<sup>11</sup> <https://cohesiondata.ec.europa.eu/funds/esf>

atveju reikia nustatyti bent šiuos rodiklius. I priede išvardyti bendrieji rodikliai taikomi a–I konkrečioms tikslams, išskyrus labiausiai skurstantiems žmonėms skirtus veiksmus, II priede išvardyti rodikliai susiję su I konkrečios tikslu<sup>12</sup> dalimi, taikoma labiausiai skurstantiems žmonėms, o III priede išvardyti rodikliai susiję su m konkrečiu tikslu.<sup>13</sup>

I KT atveju (įskaitant veiksmus, skirtus labiausiai skurstantiems žmonėms) taikomi supaprastinti ataskaitų teikimo reikalavimai – bendrujų produkto rodiklių skaičius sumažintas, o bendrujų rezultato rodiklių nėra numatyta (vis dėlto, turėtų būti nustatytas bent vienas konkrečios programos rezultato rodiklis).

Šio dokumento B, C ir D prieduose pateikiamos kiekvieno bendrojo ESF+ rodiklio **apibrėžtis** ir papildomos pastabos. Kiek įmanoma, rodikliai grindžiami Europos Sąjungoje dažniausiai naudojamomis apibrėžtimis (pvz., darbo rinkos politikos duomenų bazėje, ES darbo jėgos tyrime, Tarptautiniame standartizuotame švietimo klasifikatoriuje ir pan.). Rodiklių sąrašas ir jų apibrėžtis aptartos ESF ir EPLSAF vertinimo partnerystės posėdžiuose<sup>14</sup>. Turėtų būti laikomasi bendrujų rodiklių apibrėžčių, išskyrus atvejus, kai leidžiama naudoti nacionalines apibrėžtis arba kai duomenys renkami iš registru ar lygiaverčių šaltinių (tokiu atveju valstybės narės neturi suderinti savo apibrėžčių su visuotinai pripažintomis apibrėžtimis ir gali naudoti nacionalines apibrėžtis).

Taikant kai kuriuos su dalyviais susijusius bendruosius rodiklius, kurie ESF+ reglamente nurodyti kaip „kiti bendrieji produkto rodikliai“ (ESF+ reglamento I priedo 1.2 punktą ir II priedo 1.2 punktą), turėtų būti naudojamos nacionalinės apibrėžties, jei tik jos yra<sup>15</sup>. Jei tokių apibrėžčių nėra, vadovaujančiosios institucijos turėtų parengti tokias išsamias apibrėžtis, kurios geriausiai atitiktų jų poreikius. Šis metodas pasirinktas, nes nėra visoje ES naudojamos apibrėžties arba siekis nustatyti suderintą apibrėžtį sukurtą didelę administracinę našta. Valstybės narės turėtų dokumentais pagrįsti šioms rodikliams naudojamas apibrėžtis ir apie jas informuoti Komisiją.

Įgyvendinant **visas iš ESF+ remiamas programas** (tiek finansuojamas iš vieno ir kelių fondų, tiek nacionalines ir regionines programas) reikia pranešti apie bendruosius rodiklius. Nors bendrieji rodikliai visų pirma skirti tam, kad būtų patenkinti Komisijos informacijos poreikiai, jie aktualūs visais valdymo lygmenimis. Vis dėlto visos programos yra skirtingos ir įgyvendinamos nevienodomis vietos aplinkybėmis. Todėl vadovaujančiosioms institucijoms gali kilti konkrečių rodiklių poreikis, kad galėtų matuoti konkrečius vykdomos programos įgyvendinimo aspektus (žr. 3.2 skirsnį „ESF+ konkrečios programos rodikliai“).

### 3.1.2 Bendrieji produkto rodikliai

Bendrieji produkto rodikliai yra susiję su:

- remiamais **asmenimis** (a–I konkretūs tikslai),
- remiamais **subjektais** (a–I konkrečių tikslų operacijų, kurios nėra skirtos labiausiai skurstantiems žmonėms, atveju) arba

---

<sup>12</sup> ESF+ reglamento 17 straipsnio 2 dalis.

<sup>13</sup> ESF+ reglamento 23 straipsnio 1 dalis.

<sup>14</sup> ESF vertinimo partnerystei pateiktus dokumentus ir posėdžiuose vykusių diskusijų apžvalgą galima rasti <https://circabc.europa.eu/w/browse/abb31989-f2d2-4f0f-9471-0dc112b6c743> (skirta ESF), <https://circabc.europa.eu/w/browse/0d03fea3-d201-4fa0-8e46-e5a77419b069> (skirta EPLSAF)

<sup>15</sup> „Neįgalieji“, „užsienio kilmės dalyviai“, „mažumos (įskaitant marginalizuotas bendruomenes, pavyzdžiui, romus)“, „benamiai ar patiriantys su būstu susijusią atskirtį“.

- **pagalba maistu ir pagrindinė materialinė pagalba**<sup>16</sup> (m konkretaus tikslo atveju).

Produkto rodikliai matuojami pagal siūlomos paramos apimtį. BNR projekto 42 straipsnio 1 dalyje nustatyta, kad ataskaitos teikiamos du kartus per metus (sausio mėn. pabaigoje ir liepos mėn. pabaigoje), o pirma ataskaita dėl a–l KT pateikiama 2022 m. sausio mėn. Ataskaitos dėl m KT produkto rodiklių turėtų būti teikiamos kartą per metus sausio mėn. pabaigoje, o pirma ataskaita pateikiama 2022 m. Turi būti teikiami suminiai duomenys.

Visų KT, išskyrus m KT, bendrieji produkto rodikliai yra susiję su padėtimi tuo metu, **kai dalyviai (arba subjektai) pradėjo dalyvauti remiamoje operacijoje**. Vadovaujantiosios institucijos turėtų pateikti duomenis Komisijai kuo greičiau pradėjus įgyvendinti veiksmą.

• **a–k KT atveju:**

- sistema (SFC2021) automatiškai apskaičiuoja bendrą dalyvių skaičių remdamasi trimis toliau išvardytais bendraisiais produkto rodikliais, susijusiais su padėtimi darbo rinkoje: „bedarbiai, įskaitant ilgalaikius bedarbius“, „neveiklūs asmenys“ ir „dirbantieji, įskaitant savarankiškai dirbančius asmenis“. Šios trys pagrindinės kategorijos tarpusavyje nesuderinamos. Todėl dalyvis negali būti priskirtas daugiau nei vienai iš trijų to paties veiksmo kategorijų;
- ESF+ reglamento projekto 17 straipsnio 5 dalyje nustatyta, kad duomenys apie su dalyviais susijusius rodiklius perduodami tik tada, jei turima duomenų apie padėtį darbo rinkoje, amžių ir išsilavinimą (t. y. I priedo 1.1 punkte numatyti duomenys);
- kaip nurodyta ESF+ reglamento I priede, kai tinkama, ataskaitas dėl bendrujų produkto rodiklių galima teikti remiantis operacijos tiksline grupe. Pavyzdžiui, jei operacija yra skirta tik neįgaliesiems, nereikia rinkti mikroduomenų pagal atitinkamą rodiklį (EECO12 „Neįgalieji“), nes visi dalyviai turėtų būti neįgalieji. Nors nerenkami tiesiogiai šiam rodikliui skirti duomenys, bet pagal EECO12 reikės pranešti apie kiekvieną dalyvį;
- nėra privaloma rinkti visų dalyvių duomenų (naudojant apklausas arba iš administracinių registru), susijusių su I priedo 1.2 punkte išvardytais bendraisiais produkto rodikliais. Vis dėlto tebetaikomas reikalavimas teikti šių rodiklių duomenis, todėl galima naudoti praneštas vertes, o tai reiškia, kad prireikus gali būti renkami (tam tikri) duomenys. Naudojant praneštas vertes ne tik siekiama sumažinti našta, susijusią su duomenų rinkimu, bet ir, kai įmanoma, išvengti tiesioginio dalyvių klausinėjimo apie šiuos kintamuosius. Šių kintamųjų duomenis rinkti reikia tik tam tikrais atvejais (pvz., jei tinkamumo finansuoti kriterijai yra susiję su konkrečia nepalankioje padėtyje esančia grupe). Atkreipkite dėmesį į tai, kad tebėra privaloma rinkti ir teikti visų dalyvių duomenis, susijusius su I priedo 1.1 punkte nurodytais rodikliais, žr. pirmiau esančią pastraipą).

- **l KT operacijoms, kurios nėra skirtos labiausiai skurstantiems žmonėms**, taikomos tos pačios nuostatos kaip pirmiau nurodytų a–k KT atveju, išskyrus tai, kad:

---

<sup>16</sup> 2 straipsnio 3 dalį „Pagrindinė materialinė pagalba, pagrindinius asmens oraus gyvenimo poreikius patenkinančios prekės, pavyzdžiui, drabužiai, higienos reikmenys, įskaitant moterų higienos reikmenis, ir mokyklinės prekės“.

- turi būti tiesiogiai pranešama apie bendrą dalyvių skaičių (jis nėra apskaičiuojamas automatiškai);
  - nereikia nustatyti bendrųjų produkto rodiklių, susijusių su padėtimi darbo rinkoje ar išsilavinimu ir kaimo vietovėmis. Taip pat nereikia nustatyti su subjektais susijusių bendrųjų produkto rodiklių.
  - Pirmiau tekste nurodyti duomenų išbaigtumo reikalavimai (ESF+ reglamento projekto 17 straipsnio 5 dalis) taikomi tik su amžiaus grupėmis susijusiems rodikliams, t. y. jei nėra duomenų apie amžių (vienintelis privalomas bendrasis produkto rodiklis pagal I priedo 1.1 punktą pranešant apie operacijas, kurios nėra skirtos labiausiai skurstantiems žmonėms), į ataskaitą neturėtų būti įtraukiamas visas su tuo dalyvavimu susijęs įrašas.
- **I KT operacijoms, kurios yra skirtos labiausiai skurstantiems žmonėms,** taikomos toliau išvardytos nuostatos:
    - turi būti tiesiogiai pranešama ir apie bendrą dalyvių skaičių (jis nėra apskaičiuojamas automatiškai); Be to, sumažintas bendrųjų produkto rodiklių skaičius (netaikomi bendrieji produkto rodikliai, susiję su padėtimi darbo rinkoje, išsilavinimu ir kaimo vietovėmis, taip pat susiję su subjektais);
    - nėra privaloma rinkti visų dalyvių duomenų (naudojant apklausas arba iš administracinių registrų), susijusių su visais II priede išvardytais bendraisiais rodikliais. Vis dėlto tebetaikomas reikalavimas teikti šių rodiklių duomenis, todėl galima naudoti praneštas vertes, o tai reiškia, kad prireikus gali būti renkami (tam tikri) duomenys. Naudojant praneštus įverčius ne tik siekiama sumažinti našta, susijusią su duomenų rinkimu, bet ir, kai įmanoma, tiesiogiai dalyviams užduoti klausimus apie šiuos kintamuosius. Todėl duomenys apie dalyvius turi būti renkami tik tais atvejais, kai tai taikoma šiems rodikliams (pvz., siekiant nustatyti tinkamumą finansuoti);
    - ataskaitas dėl bendrųjų produkto rodiklių galima teikti remiantis operacijos tiksline grupe.
  - **m KT atveju:**
    - bendraisiais produkto rodikliais matuojama bendra paskirstyto maisto ir prekių vertė, taip pat paskirstytos pagalbos maistu bendras kiekis<sup>17</sup>;
    - rodikliai, susiję su suteiktos pagalbos maistu ir pagrindinės materialinės pagalbos pinigine verte, suskirstomi pagal tikslinę grupę (vaikai, benamiai ir kitos tikslinės grupės). Taip suskirstyti duomenys apskaičiuojami remiantis įsigijimo dokumentais ir apskaitos dokumentais ir (arba) registrais. Suskirstyti duomenys yra susiję su toms konkrečioms tikslinėms grupėms paskirstyta pagalba maistu ir pagrindinės materialinės pagalbos prekėmis. Daroma prielaida, kad paramos gavėjai turi informaciją, kam skirtas jų paskirstytas maistas ir prekės;

---

<sup>17</sup> Be to, galima netiesiogiai apskaičiuoti čekių ir (arba) kortelių pinigine verte.

- naudojant papildomus rodiklius matuojama paramos gavėjo paskirstyto maisto dalis, įsigyta iš programos lėšų, ir dovanoto maisto dalis, paskirstyta padengiant vežimo, saugojimo ir skirstymo išlaidas.

### 3.1.3 Bendrieji rezultato rodikliai

**a–k KT atveju** rezultatai gali būti trumpojo laikotarpio arba ilgesnio laikotarpio:

- **trumpojo laikotarpio rezultato rodikliais** parodoma padėtis **tiesiogiai** (arba per keturias savaites) po to, kai asmenys **nustojo dalyvauti remiamoje operacijoje**. Nebetaikymo data neturi sutapti su data, kai buvo visapusiškai įgyvendinta operacija, kurioje dalyvavo asmuo, apie kurį pranešama. Turėtų būti registruojami tik rezultatai, kurie pasiekiami per šį keturių savaičių laikotarpį;
- **ilgesnio laikotarpio rezultato rodikliai** yra susiję su dalyvio padėtimi **tam tikru metu po nebetaikymo datos**. Kiekvieno rodiklio atveju turi būti apibrėžtas atidėjimas, susijęs su duomenų registravimu;
- pagal ESF+ reglamento I priedą, jei vykdant konkrečią operaciją negalima pasiekti tam tikrų rezultatų, nereikia rinkti su atitinkamais rezultato rodikliais susijusių duomenų. Pavyzdžiui, jei operacija yra skirta tik jau įdarbintiems asmenims, duomenų apie bendruosius rezultato rodiklius EECR01 (baigę dalyvauti pradėjo ieškoti darbo), EECR04 (baigę dalyvauti pradėjo dirbti) ir EECR05 (baigę dalyvauti per šešis mėnesius pradėjo dirbti) rinkti nereikia. Tokiais atvejais, rekomenduojama, kad nulinės vertės būtų pranešamos struktūriniame perdavimo sistemos modulyje SFC.

**I KT** netaikomi bendrieji rezultato rodikliai.

**m KT atveju** rezultato rodikliai yra susiję su remiamų labiausiai skurstančių asmenų skaičiumi, kuris laikomas trumpojo laikotarpio rezultatu.

#### 3.1.3.1 a–k KT taikomi bendrieji trumpojo laikotarpio rezultato rodikliai

Bendrieji trumpojo laikotarpio rezultato rodikliai yra susiję **tik su asmenimis**. Jais parodomi **rezultatai, kurie pasiekti asmeniui nustojus dalyvauti operacijoje**. Su jais susijusios ataskaitos turi būti teikiamos du kartus per metus (sausio mėn. pabaigoje ir liepos mėn. pabaigoje), o pirma ataskaita pateikiama 2022 m. sausio mėn. pabaigoje (BNR projekto 42 straipsnio 1 dalis). Turi būti teikiami suminiai duomenys.

Naudojant trumpojo laikotarpio rezultato rodiklius pranešama apie rezultatus, kurie turi būti pasiekti ir užregistruoti per laikotarpį, kuris pradedamas skaičiuoti nuo tos dienos, kai asmuo nustojo dalyvauti remiamoje operacijoje (nebetaikymo datos), ir baigiasi praėjus **keturioms savaitėms** nuo tos dienos. Rezultatai, kurie pasiekiami praėjus, pvz., penkioms savaitėms po tos dienos, kai asmuo nustojo dalyvauti, nėra įtraukiami į trumpojo laikotarpio rezultato rodiklius. Jei per tiriamąjį laikotarpį, kuris skaičiuojamas keturias savaites nustojus dalyvauti intervencinėje priemonėje, įvyksta keletas atvejų, darančių poveikį dalyvio padėčiai darbo rinkoje, turėtų būti registruojamas tik vienas atvejis, o svarbiausiu laikomas vėliausias atvejis ir apie jį pranešama kaip apie rezultatą. Kalbant apie rodiklį „dalyviai, kurie baigę dalyvauti pradėjo mokytis“, negalima atmesti galimybės, kad asmenys dalyvauja mokymuose, kurie rengiami vykdant kitą, taip pat ESF+ lėšomis finansuojamą operaciją. Tas pats pasakytina apie dalyvius, kurie baigę dalyvauti pradėjo dirbti.

Siekiant registruoti trumpojo laikotarpio rezultatus, vienodai turėtų būti vertinami tiek tie dalyviai, kurie baigė intervencinę priemonę, tiek tie, kurie nebaigė priemonės bet kuriuo

jos vykdymo metu. Taikant keturių savaičių laikotarpį sudaromos sąlygos stebėti asmenų, neatvykusių į paskutinį susitikimą, pažangą.

Jei dalyvis nustoja dalyvauti operacijoje, bet vėliau sugrįžta į tą pačią operaciją, vis tiek registruojamas vienas dalyvavimo įrašas. Tokiu atveju turėtų būti atnaujintas esamas dalyvavimo įrašas. Pradžios data ir su šio dalyvavimo įrašo produkto rodikliais susijusi informacija visada turėtų būti apie pirmąjį dalyvavimą ir todėl atnaujinus dalyvavimą neturėtų būti keičiama. Po antrojo dalyvavimo turėtų būti atnaujinta data, kada nustota dalyvauti, ir su rezultato rodikliais susiję duomenys, kad būtų atspindėta galutinio nebetaikymo padėtis. Peržiūrint atskirus dalyvavimo įrašus turės būti pakeičiami atitinkami agreguoti rezultato rodikliai. Jei jau pranešta apie pirmąjį rezultatą, kitą kartą turėtų būti perduodami atnaujinti duomenys.

### 3.1.3.2 a–k KT taikomi bendrieji ilgesnio laikotarpio rezultato rodikliai

Bendrieji ilgesnio laikotarpio rezultato rodikliai yra susiję **tik su asmenimis**. Jais parodomi **rezultatai, kurie pasiekti praėjus šešioms mėnesiams nuo dienos, kai asmuo nustojo dalyvauti operacijoje**. Rezultatu laikomas padėties pokytis gali įvykti bet kuriuo metu po to, kai asmuo nustojo dalyvauti operacijoje, bet dar nepraėjo šeši mėnesiai nuo tos dienos, ir jei pokytis išlaikomas tol, kol praėjo šeši mėnesiai nuo tos dienos, kai asmuo nustojo dalyvauti operacijoje. Nustatytas minimalus reikalavimas, kad apie bendruosius ilgesnio laikotarpio rezultato rodiklius būtų pranešama ne rečiau kaip du kartus per programavimo laikotarpį: iki 2026 m. sausio 31 d. ir galutinėje veiklos rezultatų ataskaitoje (ESF+ reglamento I priedas). Turi būti teikiami suminiai duomenys.

Duomenų rinkinyje, kuris pateikiamas pranešant apie bendruosius ilgesnio laikotarpio rezultato rodiklius, nereikia nurodyti visos dalyvių tiriamosios visumos. Jis gali būti grindžiamas visų kiekvieno konkretaus tikslo (a–k KT) dalyvių reprezentatyviaja imtimi.

**Du kartus rengiant ataskaitas** dėl bendrųjų ilgesnio laikotarpio rezultato rodiklių (iki 2026 m. sausio 31 d. ir galutinę veiklos rezultatų ataskaitą), pagal kiekvieną konkretų tikslą parengiamos **dvi atskiros reprezentatyviosios imtys, nurodant nesutampančius dalyvius**. Komisija rekomenduoja laikytis šio požiūrio:

1. į pirmą imtį įtraukiami dalyviai, kurie nustojo dalyvauti veiksmuose iki 2024 m. pabaigos;
2. į antrą imtį įtraukiami dalyviai, kurie nustojo dalyvauti veiksmuose nuo 2025 m. iki programavimo laikotarpio pabaigos.

**Imtys neturėtų būti iškreiptos** tam tikrų ataskaitinių metų atžvilgiu. Siekiant gerinti duomenų kokybę rekomenduojama – visų pirma antram ataskaitiniam laikotarpiui (nuo 2025 m. iki programavimosi laikotarpio pabaigos) – šiuos duomenis rinkti dažnai ir vieną po kito surengti keletą duomenų rinkimo etapų, suskaidant imtį į dvi ar daugiau dalių.

### 3.1.3.3 m KT taikomi bendrieji rezultato rodikliai

m KT taikomi bendrieji rezultato rodikliai yra susiję **tik su asmenimis**, kurie laikomi **galutiniais gavėjais**. Su jais susijusios ataskaitos turi būti teikiamos kartą per metus (sausio mėn. pabaigoje), o pirma ataskaita pateikiama 2022 m. sausio mėn. (BNR projekto 42 straipsnio 1 dalis).

Tiesioginis materialinio nepritekliaus mažinimo veiksmų rezultatas yra tai, kad asmenys faktiškai gauna paramą. Todėl svarbu įvertinti, kiek asmenų bus suteikta nauda vykdant programą, taip pat kokie socialiniai ir ekonominiai bruožai jiems būdingi. Šį rezultatą atitinkamai galima palyginti su produkcija (pvz., paskirstytos pagalbos maistu kiekiu arba

siūlytos pagrindinės materialinės pagalbos verte) siekiant įvertinti vidutinį suteiktos paramos intensyvumą.

### 3.2 ESF+ konkrečios programos rodikliai

Bendrieji rodikliai yra susiję su visomis programomis ir turi būti teikiami visų programų atveju. Vis dėlto visos programos yra skirtingos ir įgyvendinamos nevienodomis aplinkybėmis. Gali būti, kad bendrujų (produkto ir rezultato) rodiklių nepakanka, kad būtų parodyta, kokių pagrindinių produktų ir rezultatų turi būti siekiama pagal tam tikrą konkretų tikslą. Todėl kartais reikia naudoti kitus rodiklius siekiant nustatyti atitinkamas galutines reikšmes ir tarpines reikšmes (ESF+ reglamento projekto 17 straipsnio 1 dalis). Tokiais atvejais programoje turėtų būti nustatytas ribotas skaičius konkrečių rodiklių, jais **papildant** bendruosius rodiklius.

I KT atveju (taikoma operacijoms, kurios skirtos labiausiai skurstantiems žmonėms ir kurios nėra skirtos labiausiai skurstantiems žmonėms) reikia numatyti bent vieną konkrečios programos rezultato rodiklį.

### 3.3 Tarpinės, galutinės ir pradinės reikšmės, taip pat pamatinės vertės

- **a–I KT** atveju kiekvienoje programoje kiekvienam konkrečiam tikslui<sup>18</sup> **turėtų būti nustatomos kaupiamosios tarpinės ir galutinės reikšmės, susijusios su produkto rodikliais, taip pat rezultato rodiklių pamatinės vertės ir galutinės vertės** (BNR 16 straipsnio 2 dalis ir 22 straipsnio 3 dalies d punkto ii papunktis bei 17 straipsnio 4 dalis ESF+ Reglamento). Galutinės reikšmės turėtų būti nustatomos tik ribotam **bendrujų rodiklių** skaičiui ir prireikus ribotam **konkrečios programos rodiklių** skaičiui. Kiekvienam konkrečiam tikslui turėtų būti nustatyta bent viena produkto rodikliui taikoma galutinė reikšmė ir bent viena rezultato rodikliui taikoma galutinė reikšmė. Atrenkant šiuos rodiklius turėtų būti remiamasi intervencijos logika, nes atrinktais rodikliais turėtų būti siekiama išmatuoti svarbų (-ius) pakeitimą (-us), kurio (-ių) siekiama, ir pagrindinius rezultatus, kurie turi būti pasiekti įgyvendinant konkretų tikslą. Jais neturėtų būti atspindėti kiekvienos atskiros veiksmo ar priemonės rūšies produktai ir rezultatai, bet visais konkrečiais tikslais.

Atkreipkite dėmesį, kad tais atvejais, kai yra su konkrečia lytimi susijusios galutinės reikšmės, jos tame programavimo laikotarpyje turi būti programuojamos kaip konkretūs rodikliai.

Pageidautina, kad tarpinės ir galutinės reikšmės būtų nustatytos naudojant tą patį matavimo vienetą (pvz., dalyvius, subjektus, galutinius gavėjus) ir išreikštos tais pačiais skaičiais (t. y. absoliučiais skaičiais arba procentine dalimi) kaip ir atitinkamas rodiklis. Galutinės reikšmės turi būti numatyta pasiekti 2029 m. pabaigoje. Tarpinės reikšmės – tai tarpinės galutinės reikšmės, kurios turi būti pasiektos 2024 m. pabaigoje. **Nei galutinės reikšmės, nei tarpinės reikšmės nėra tikslai.** Jas naudojant sudaromos sąlygos palyginti tam tikro rodiklio išmatuotąsias vertes su tuo, ko siekiama programa. Šiuo procesu sudaromos sąlygos įvertinti, ar programa vykdoma kaip numatyta. Galutinės ir tarpinės

---

<sup>18</sup> Vadovaujančiosios institucijos KT lygmeniu gali nustatyti bendrą galutinę reikšmę, susijusią su bendru dalyvių skaičiumi. Tokiu atveju tikslinės dalyvių grupės sudėtis būtų matuojama naudojant bendruosius rodiklius, bet nenustačius konkrečių galutinių reikšmių kiekvienai grupei. Vis dėlto, kai atsižvelgiant į paramos, siūlomos pagal konkretų tikslą, intervencijos logiką daugiausia dėmesio skiriama tam tikroms tikslinėms grupėms, vadovaujančiosios institucijos gali siekti apibrėžti labiau išskaidytas galutines reikšmes.



reikšmės – tai **priemonės, skirtos programavimui gerinti** ir programų įgyvendinimui įvertinti.

**Metodika, naudojama nustatant galutines reikšmes, turi būti gerai pagrįsta dokumentais.** Labai dažnai naudojama ankstesnių duomenų ekstrapoliacija<sup>19</sup>. Produkto galutinės reikšmės dažnai nustatomos remiantis biudžeto išlaidomis ir vieneto į kainiais. Intervencijos logika pagrindžiama metodika ir pagrindinėmis prielaidomis. Tikrinant, ar nustatant galutinę reikšmę padarytos prielaidos tebėra pagrįstos, suteikiama galimybė nustatyti, ar reikia atnaujinti galutines reikšmes arba taikyti taisomuosius veiksmus siekiant gerinti įgyvendinimą. Kai rezultato rodiklių galutinės reikšmės išreiškiamos procentine dalimi, labai svarbu, kad atitinkami produkto rodikliai būtų tinkamai išreikšti.

Produkto rodiklių **pradinės reikšmės** reikalingos tik tuo atveju, kai nustatomos galutinės reikšmės. Pradinė reikšmė – tai reikšmė, kuri rodiklyje naudojama, jei nėra įgyvendinama programa. Todėl visiems produkto rodikliams būtinai nustatoma nulinė pradinė reikšmė.

**Pamatinės vertės** rezultato rodikliams, kuriems nustatytos galutinės reikšmės, nustatomos naudojant naujausius turimus duomenis arba kitus aktualius informacijos šaltinius (ESF+ reglamento projekto 17 straipsnio 4 dalis). Pamatinės vertės turėtų būti grindžiamos panašių esamų ar ankstesnių intervencinių priemonių duomenimis. Siekiant apskaičiuoti galutinę reikšmę, gali reikėti koreguoti pamatines vertes, kad jos atitiktų konkrečią suteiktą paramą ir visus kitus susijusius aplinkybių pokyčius.

- **m KT atveju** nėra reikalaujama nustatyti tarpinių reikšmių ir galutinių reikšmių (BNR projekto 16 straipsnio 2 dalis). Tokiu atveju gali būti naudojama **pamatinė vertė**, kad pasiekta rodiklio vertė būtų palyginta su ankstesne patirtimi. Ji dažniausiai bus grindžiama ankstesniais pasiekimais, kurie laikomi svarbūs siekiant palyginti. Pamatinės vertės turėtų būti nustatomos ribotam skaičiui rezultato rodiklių. Atrenkant šiuos rodiklius turėtų būti remiamasi intervencijos logika, nes atrinktais rodikliais turėtų būti siekiama išmatuoti pagrindinius pasiekimus konkretaus tikslo.

## 3.4 Pagrindinės bendrųjų rodiklių sąvokos

### 3.4.1 Dalyviai, subjektai ir galutiniai gavėjai

ESF+ reglamento I priede (a–I KT operacijos, kurios nėra skirtos labiausiai skurstantiems žmonėms) ir II priede (I KT operacijos, kurios yra skirtos labiausiai skurstantiems žmonėms) naudojama sąvoka „**dalyvis**“. Šiuo atveju daroma nuoroda į asmenį, kuriam ESF+ intervencinė priemonė naudinga tiesiogiai<sup>20</sup>. Iš esmės galima nustatyti tokio asmens tapatybę ir prašyti jo pateikti asmens duomenis (pvz., nurodyti lytį, padėtį darbo rinkoje, amžių, išsilavinimą). Tokio asmens dalyvavimui skiriamos konkrečios išlaidos. Reikia registruoti kiekvieno dalyvio duomenis nurodant, kada asmuo pradėjo dalyvauti operacijoje, įskaitant asmenis, kurie nebaigė dalyvauti operacijoje. Turi būti registruojami

---

<sup>19</sup> SFC svetainėje paskelbtas darbo dokumentas, kuriame pateikiami schemų pavyzdžiai, kaip apskaičiuoti galutines reikšmes [https://ec.europa.eu/sfc/en/system/files/2021/ged/esf\\_data\\_support\\_centre\\_issue\\_paper\\_-\\_schematic\\_examples\\_on\\_esf\\_target\\_setting.pdf](https://ec.europa.eu/sfc/en/system/files/2021/ged/esf_data_support_centre_issue_paper_-_schematic_examples_on_esf_target_setting.pdf)

<sup>20</sup> Asmenys, kuriems parama iš ESF+ naudinga tiesiogiai, yra tie, kuriems siekiama suteikti paramą vykdant operaciją (t. y. tikslinę grupę). Taigi, jei operacijos tikslas yra, pvz., gerinti migrantų vaikų integraciją, mokytojai, kurie dalyvauja mokymuose, negali būti laikomi dalyviais. Ir priešingai, jei operacija siekiama gerinti mokytojų gebėjimus, dalyviais turėtų būti laikomi mokytojai.

visų tiesioginę naudą gaunančių dalyvių duomenys, net jei ta nauda susijusi su platesnio masto operacija, kuria siekiama įgyvendinti institucinę reformą. Apie asmenis, kuriems ESF+ intervencinė priemonė naudinga netiesiogiai, nėra pranešama kaip apie dalyvius. Pavyzdžiui, mokytojai arba darbuotojai, kuriems rengiami konkretūs mokymai vykdant švietimo sistemos reformą, turėtų būti laikomi dalyviais, bet jų mokiniai gauna tik netiesioginę naudą ir neturėtų būti laikomi dalyviais.

Tas pats principas taikomas teikiant paramą **subjektams**. Pavyzdžiui, tik tos MVĮ, kurioms parama naudinga tiesiogiai, turėtų būti skaičiuojamos pagal rodiklį „Remiamų labai mažų, mažųjų ir vidutinių įmonių skaičius“. Šių MVĮ darbuotojai nėra dalyviai. Ir priešingai, jei MVĮ darbuotojai dalyvauja ESF operacijoje, nebūtinai reiškia, kad ši MVĮ turėtų būti skaičiuojama pagal rodiklį „Remiamų MVĮ skaičius“. Pavyzdžiui, jei vykdant operaciją rengiami mokymai, kuriais siekiama dirbantiems asmenims pasiūlyti galimybę tobulinti gebėjimus (neatsižvelgiant į bendrovę, kurioje jie dirba), tai tiesiogiai iš ESF yra remiami asmenys, o ne bendrovės. Didesnis žmogiškasis kapitalas (t. y. geresnius gebėjimus turintys darbuotojai) laikomas netiesiogine MVĮ gaunama nauda ir šiuo atveju duomenys turėtų būti renkami tik apie dalyvius, bet ne apie MVĮ.

ESF+ reglamento III priede (m KT) naudojant sąvoką „**galutinis gavėjas**“ daroma nuoroda į asmenį, kuris gauna pagalbą maistu arba materialinę pagalbą.

### 3.4.2 Stebėjimo vienetas

- **a–I KT** atveju visiems bendriesiems ir konkrečios programos rodikliams taikomas stebėjimo vienetas – **vienas dalyvavimas konkrečioje operacijoje**.

Kiekvieno dalyvio, pradedančio dalyvauti iš ESF+ remiamoje operacijoje, duomenys turėtų būti registruojami ir saugomi kaip **vienas dalyvavimo įrašas**. Jei dalyvis keletą kartų nustoja dalyvauti **toje pačioje operacijoje** ir į ją sugrįžta per vienus ar kelerius ataskaitinius metus, tokio asmens duomenys turėtų būti saugomi kaip vienas įrašas ir apie juos pranešama tik vieną kartą. Tai taip pat taikoma, jei asmuo dalyvauja vienos operacijos skirtingose dalyse. Vis dėlto, jei asmuo nustoja dalyvauti vienoje operacijoje ir pradeda dalyvauti **kitoje operacijoje**, tai laikoma **nauju dalyvavimu** ir turi būti atitinkamai užregistruota. Tas pats principas taikomas naudojant bendruosius subjektų rodiklius.

- **m KT** atveju laikoma, kad operacijos, kurių metu teikiama pagalba maistu arba pagrindinė materialinė pagalba, trunka visus kalendorinius metus. Taigi, jei tais pačiais metais asmuo keletą kartų gauna pagalbą, jis skaičiuojamas tik vieną kartą.

### 3.4.3 Suskirstymas pagal lytį

Lyčių lygybė – pagrindinis ES principas, nustatytas sutartyse ir reguliariai pakartojamas teisės aktuose. BNR projekto 9 straipsnio 2 dalyje nurodyta, kad „rengiant ir įgyvendinant programas, vykdant stebėseną, ataskaitų teikimą ir vertinimą, būtų atsižvelgiama“ į moterų ir vyrų lygybę, lyčių aspekto integravimą ir lyčių aspektu grindžiamo požiūrio įtraukimą „ir visa tai būtų skatinama“.

Siekiant sudaryti sąlygas stebėti ir tikrinti, kaip įgyvendinamas šis principas, visi bendrujų rodiklių duomenys, kurių reikalaujama pagal ESF+ reglamento I bei II priedus ir kurie susiję su dalyviais, turi būti suskirstyti pagal lytį. Keliose valstybėse narėse galioja teisės aktai arba taikoma teisės praktika, kuriais pripažįstama, kad asmenys gali nepatekti nė į vieną iš šių dviejų kategorijų arba gali pageidauti, kad jų nepriskirtų nė vienai iš jų. Tokiose valstybėse narėse šie asmenys registruojami kaip „nebinarinio lytiškumo asmenys“.

m KT atveju nereikia skirstyti rodiklių duomenų pagal lytį, vietoj to yra nustatyti bendrieji rezultato rodikliai, pagal kuriuos pranešama konkrečiai apie galutinių gavėjų (moterų) skaičių.

## 4 Duomenų rinkimas, tvarkymas ir perdavimas

### 4.1 Duomenų kokybė

Kiekvienos valstybės narės vadovaujančiosios institucijos yra atsakingos už tai, kad teiktų duomenis pagal reglamentuose nustatytas specifikacijas, taip pat yra numatyta, kad šie duomenys būtų kokybiški ir patikimi (BNR 42 straipsnio 4 dalis).

Eurostatas apibrėžia statistinių duomenų kokybę pagal kelis kriterijus<sup>21</sup>. Bendrujų ESF+ rodiklių atveju labai svarbūs trys elementai.

- **Tikslumas.** Faktinė padėtis turi būti atspindima teisingai, o naudojamos stebėsenos sistemos turėtų turėti pajėgumus, kurių reikia siekiant ištaisyti duomenis atgaline data, jei juos registruojant padaroma klaidų.
- **Palyginamumas.** Duomenis turi būti galima palyginti laiko atžvilgiu ir pagal šalis, todėl renkant ir tvarkant duomenis reikia laikytis bendrujų apibrėžčių, be kita ko, teikti išsamius duomenų rinkinius pagal visus bendruosius rodiklius.
- **Suderinamumas.** Duomenys turi būti patikimi, kad juos būtų galima sujungti įvairiais būdais.

Be to, Eurostatas duomenų kokybę apibrėžia pagal jų **reikalingumą** (kokia apimtimi parengti duomenys tenkina naudotojų poreikius), **savalaikiškumą ir punktualumą** (kiek laiko praėjo nuo aprašomų įvykių, kol turima su jais susijusių duomenis). Tai yra svarbūs aspektai, kuriuos reikia apgalvoti atrenkant ir apibrėžiant konkrečios programos rodiklius.

Taikant bendrujų rodiklių **bendrąsias apibrėžtis** siekiama užtikrinti **palyginamumą** visoje ES ir, atitinkamai, ES lygmens duomenų kokybę. Kalbant apie konkrečios programos rodiklius, privaloma užtikrinti tik pačios programos rodiklių palyginamumą, bet savanoriškai galima siekti net visų programų rodiklių palyginamumo<sup>22</sup>. Tiek bendrujų rodiklių, tiek konkrečios programos rodiklių atveju yra svarbu, kad visos apibrėžtys būtų aiškiai pagrįstos dokumentais ir perduotos visiems paramos gavėjams, taip pat reikia imtis veiksmų siekiant užtikrinti, kad tai būtų praktiškai taikoma. Šio dokumento B, C ir D prieduose nustatytos oficialios bendrujų rodiklių apibrėžtys ir susietieji kintamieji. Apibrėžtys, taikomos kai kuriems „kitiems bendriesiems produkto rodikliams“, nustatomos nacionaliniu lygmeniu<sup>23</sup>. Vis dėlto siekiant, kad nacionaliniu lygmeniu apibrėžta sąvokos prasmę vieningai taikytų projektus įgyvendinančios organizacijos, naudojamos apibrėžtys turi būti tinkamai pagrįstos dokumentais, perduotos Komisija ir, jei įmanoma, turi būti susijusios su esamomis oficialiomis (nacionalinėmis) apibrėžtimis.

BNR projekto 42 straipsnio 2 dalies b punkte nustatyta, kad turi būti teikiamos visos bendrujų produkto ir rezultato rodiklių vertės pagal visus atrinktus konkrečius tikslus. Šis reikalavimas ir poreikis užtikrinti **suderinamumą** reiškia, kad visi dalyviais grindžiami

---

<sup>21</sup> „Europos statistikos praktikos kodeksas“ <https://ec.europa.eu/eurostat/web/products-catalogues/-/KS-02-18-142>

<sup>22</sup> Pavyzdžiui, to galėtų būti siekiama kelių regioninių programų atveju arba siekiant stebėti konkrečius horizontaliuosius reiškinius, kaip antai siūlant paramą, susijusią su COVID krize.

<sup>23</sup> „Neįgalieji“, „užsienio kilmės dalyviai“, „mažumos (įskaitant marginalizuotas bendruomenes, pavyzdžiui, romus)“ ir „benamiai ar patiriantys su būstu susijusią atskirtį“.

rodikliai turėtų būti susiję su ta pačia (visa) dalyvių tiriamąja visuma. ESF+ reglamento projekto 17 straipsnio 5 dalyje nurodoma, kad duomenis apie su dalyviais susijusius rodiklius galima perduoti tik tada, kai yra visi pagal I priedo 1.1 punktą reikalaujami duomenys apie tą dalyvį.

## 4.2 Duomenų rinkimo šaltiniai ir metodai

Bendrujų ir konkrečios programos rodiklių duomenys yra susiję su įvairiais asmens duomenimis (be kita ko, lytimi, padėtimi darbo rinkoje, amžiumi, išsilavinimu ir pan.). Svarbu atkreipti dėmesį į tai, kad nepaistant to, koks taikomas metodas, dauguma asmens duomenų bus pagrįsti dalyvių savideklaracija ir todėl jie gali būti iš dalies subjektyvūs. Pradedant rengti programą turėtų būti numatyta, kad reikės pasikliauti kitais duomenų šaltiniais (pvz., administraciniais registrais). Be to, administraciniuose registruose saugomi duomenys gali būti surinkti ne tik įgyvendinant iš ESF+ remiamus veiksmus.

Kiekvienas duomenų rinkimo metodas yra susijęs su poveikiu, pvz., administracine našta ir surinktų duomenų kokybe (pvz., susijusia su tikslumu ir savalaikiškumu), taip pat su pagarba dalyvių ir galutinių gavėjų orumui, nediskriminavimo principo pagal ES *acquis* ir nacionalinius teisės aktus taikymu.

Visi duomenų rinkimo metodai yra veikiami **matavimo (ir registravimo) paklaidų**, t. y. įrašyta vertė skiriasi nuo tikrosios vertės. Pavyzdžiui, neregistruoti bedarbiai įrašomi kaip neveiklūs asmenys, o ne kaip bedarbiai, arba savideklaracija grindžiami duomenys nėra tikslūs (pvz., jei asmenys negali tiksliai prisiminti savo padėties tam tikru metu arba nenori atskleisti tikros padėties, nes gėdijasi ar siekia gauti paramą). Be to, sudarant imtis arba renkant praneštus įverčius gali būti padaryta **aprėpties paklaidų**, jei visos tiriamosios visumos daliai, kuri neįtraukta į imtį, būdingi kiti bruožai (pvz., jei tyrimas atliekamas internetu, į jį nebus įtraukti labiausiai skurstantys namų ūkiai, kurie neturi prieigos prie interneto, arba jei pranešti įverčiai grindžiami tik dalyviais, kurie lengvai pasiekiami). **Neatsakymo paklaidų** taip pat gali pasitaikyti renkant duomenis tiesioginiu būdu (vykdomas surašymas arba sudaroma reprezentatyvioji imtis), jei dalyvių charakteristika atsakant yra kitokia lyginant su atsakymų nepateikusiais dalyviais. Galiausiai, su reprezentatyviaja imtimi susijusi **imties paklaida** atsiranda, nes yra variacija tarp imtimi įvertintos vertės ir vertės visoje tiriamojoje visumoje; kuo didesnė imtis, tuo mažesnė imties paklaida. Dėl visų šių paklaidų gali būti gauti šališki rezultatai, bet jas galima kuo labiau sumažinti priimančiomis ir įgyvendinant tinkamas procedūras.

1. lentelė. Duomenų rinkimo metodai ir paklaidų tipai

Paklaidų tipai Duomenų rinkimo metodas	Matavimas ir registravimas	Aprėptis	Atsakymų negavimo lygis	Imties sudaryma s
<b>Surašymas</b>	x		x	
<b>Reprezentatyviosios imties sudarymas</b>	x	x	x	x
<b>Pranešti įverčiai</b>	xx	xx		xx
<b>Registrai</b>	x			

x – mažesnė paklaidos rizika

xx – didesnė paklaidos rizika

### 4.2.1 Surašymas

Atliekant surašymą užregistruojamas tam tikras aspektas, įtraukiant kiekvieną visos tiriamosios visumos (t. y. visų dalyvių) elementą. Su tokia tiriamąja visuma susijusios vertės turėtų būti laikomos faktinėmis vertėmis, bet turėtų būti atkreiptas dėmesys, kad galimos matavimo ir registravimo paklaidos (pvz., savideklaracija), taip pat neatsakymo paklaidos.

Iš tiesų, kyla rizika, kad skirtingos duomenis renkančios įstaigos (pvz., paramos gavėjai arba projekto vykdytojai) netaiko tų pačių standartų ar apibrėžčių arba kad apie juos dalyviams nėra pranešama veiksmingai, todėl jie gali skirtingai aiškinti klausimus.

#### 4.2.2 Reprezentatyviosios imties sudarymas

Sudarant imtį tam tikras aspektas registruojamas ne apimant visus tiriamosios visumos asmenis, bet jų dalį. Nagrinėjant tokią imtį gautos vertės yra visos tiriamosios visumos tikrųjų verčių **įverčiai**. Galimos ne tik matavimo paklaidos, įskaitant subjektyvumą savideklaracijos atveju, bet ir papildomos galimos klaidos, susijusios su imties ir visos tiriamosios visumos tarpusavio skirtumais (t. y. imties paklaida). Gautais įverčiais tam tikra apimtimi galima pasikliauti su sąlyga, kad imtis buvo sudaryta laikantis griežtų statistinių metodų.

Imtis laikoma reprezentatyvia, kai ja atspindimi tiriamosios visumos, kuriai taikomas (-i) rodiklis (-iai), bruožai visais kintamųjų – padėtis darbo rinkoje, amžius ir išsilavinimas – lygmenimis.

Apie bendruosius ESF+ ilgesnio laikotarpio rodiklius, kaip ir apie visus bendruosius rodiklius, turi būti pranešama (ir todėl atitinkamos imtys turi būti sudaromos) konkrečių tikslų lygmeniu, o duomenys turi būti suskirstyti pagal lytį ir regiono kategoriją.

**Imties sudarymas, imties atrankos metodas ir faktiniai imties sudarymo metodai** turėtų būti **visapusiškai pagrįsti dokumentais**<sup>24</sup>. Dokumentuose turėtų būti aprašyti etapai, kaip bus kuo labiau sumažinta bendra tyrimo paklaida, aprėpties paklaidas, neatsakymo paklaidas ir matavimo paklaidas. Turėtų būti užtikrinamas imties vidaus patikimumas. Tai reiškia, kad su duomenų rinkimu susiję šališkumai turėtų būti apriboti ir ištaisyti tiek, kiek įmanoma, kad būtų galima patikimai bendrinti rodiklių duomenis konkretaus tikslo lygmeniu pagal kiekvieną susijusį aspektą. Laikoma gera patirtimi patikėti imties sudarymą ir tyrimo klausimų rengimą šios srities ekspertams, pageidautina, nepriklausomai įstaigai arba ekspertui.

Reprezentatyviaja imtimi grindžiamos rodiklių vertės laikomos visapusiškai patikimomis, kai apie jas pranešama nurodant daugiausia trijų procentinių punktų paklaidą su 95 proc. pasiklovimo lygio proporcija (t. y. pasiklovimasis intervalas yra šeši procentiniai punktai). Duomenys, kurie pateikiami nurodant didžiausią galimą įvertintą paklaidą, didesnę nei trys procentiniai punktai, bet neviršijant penkių procentinių punktų, laikomi mažiau patikimais, o tai gali reikšti, kad siekiant užtikrinti bendrą stebėsenos ir informacijos sistemos patikimumą, gali reikėti įgyvendinti patobulinimus. Įverčiai, kurių paklaida didesnė nei penki procentiniai punktai, laikomi nepakankamai patikimais, jei pogrupio duomenys yra daugiau nei 10 proc. tiriamosios visumos.

#### 4.2.3 Pranešti įverčiai

Galima naudoti praneštus įverčius, susijusius su ESF+ reglamento<sup>25</sup> I priedo 1.2 skirsnyje nurodytais rodikliais, visais II priede išvardytais rodikliais ir bendraisiais rezultato rodikliais, pateiktais III priede. Galimybė naudoti praneštą įvertį laikoma supaprastinimu tais atvejais, kai sukurti ir eksploatuoti surašymo sistemą arba visapusišką

---

<sup>24</sup> Imties sudarymo ir tyrimo metodikos gaires galima rasti, pvz.

<http://ec.europa.eu/eurostat/en/web/products-manuals-and-guidelines/-/KS-RA-08-003>

<sup>25</sup> Neįgalieji, trečiųjų šalių piliečiai, užsienio kilmės dalyviai, mažumos, benamiai ar patiriantys su būstu susijusią atskirtį, dalyviai iš kaimo vietovių.

reprezentatyviosios imties sistemą yra pernelyg sudėtinga arba tai pernelyg apsunkintų veiklą.

Praneštas įvertis – tai įvertis, kuriam taikomi reikalavimai, pirmiau tekste nustatyti reprezentatyviosioms imtims, gali būti sušvelninti arba netaikomi. Todėl jis gali būti grindžiamas supaprastintais imčių sudarymo metodais (taikomi mažiau griežti tikslumo reikalavimai nei sudarant reprezentatyvias imtis) arba kitais metodais, be kita ko, pakaitiniais kintamaisiais. Vis dėlto naudojant praneštą įvertį turėtų būti remiamasi dokumentais pagrįsta metodika.

#### **4.2.4 Galutinių gavėjų, susijusių su m KT, struktūrinis tyrimas**

Kaip nustatyta ESF+ reglamento projekto 23 straipsnio 3 dalyje, vadovaujančiosios institucijos Komisijai teikia ataskaitą dėl 2024 m. ir 2027 m. atlikto galutinių gavėjų struktūrinio tyrimo, kurį rengia pagal Komisijos specialiu įgyvendinimo aktu priimtą šabloną. Šio tyrimo tikslinė grupė – pagal m KT teikiamos pagalbos galutiniai gavėjai, juo siekiama surinkti informacijos apie tokių galutinių gavėjų gyvenimo sąlygas, materialinio nepritekliaus pobūdį, esamą ir ankstesnę padėtį, požiūrį į pagalbą maistu ir materialinę pagalbą.

Tyrimas turėtų būti ne tik kuo labiau reprezentatyvus pagal galutinių gavėjų tiriamąją visumą, bet ir proporcingas. Siekiant apskaičiuoti imties dydį Komisija siūlo taikyti toliau išvardytus parametrus: 95 proc. pasiklovimo lygį ir 3 procentinių punktų pasikliautinąjį intervalą. Duomenys, kurie pateikiami nurodant didžiausią galimą įvertintą paklaidą, didesnę nei trys procentiniai punktai, bet neviršijant penkių procentinių punktų, laikomi mažiau patikimais, o tai gali reikšti, kad siekiant užtikrinti bendrą stebėsenos ir informacijos sistemos patikimumą, gali reikėti įgyvendinti patobulimus. Įverčiai, kurių paklaida didesnė nei penki procentiniai punktai, laikomi nepakankamai patikimais. L priede pateikiamas pavyzdys, kaip apskaičiuoti imties dydį. Šis pavyzdys grindžiamas metodika, taikoma sudarant statistines imtis, kai nežinoma tiriamoji visuma. Taip pat gali būti naudojami alternatyvūs metodai, pvz., statistinis imties sudarymas žinant tiriamąją visumą, kurios parametrai yra panašūs.

Atsižvelgiant į tikslinę grupę ir atitinkamų veiksmų pobūdį, taip pat į Europos Parlamento ir Tarybos reglamentą (ES) 2016/679 dėl duomenų apsaugos, nebus nustatytas privalomas reikalavimas nurodyti struktūriniame tyrime minimų galutinių gavėjų asmens tapatybę (ESF+ reglamento projekto 33 konstatuojamoji dalis). Tai reiškia, kad į tyrimą nebus įtraukiami duomenys, kuriais naudojantis galima nustatyti asmens tapatybę (pvz., kontaktiniai duomenys, gimimo data, socialinės apsaugos identifikacijos numeris ir pan.). Galima rinkti tik anonimizintus duomenis siekiant užtikrinti, kad tyrimas būtų reprezentatyvus galutinių gavėjų tiriamosios visumos atžvilgiu.

#### **4.2.5 Duomenų registrai**

Veiksmingiausią būdą rinkti informaciją, kurios reikia stebėsenos ir ataskaitų teikimo tikslais, nustato valstybės narės arba vadovaujančiosios institucijos. Kiekvieną kartą tvarkant duomenis gali įsivelti paklaidų. Be to, duomenų tvarkymas gali būti reikšminga administracinė našta.

Šias duomenų rinkimo ir tvarkymo užduotis labai sunku pagrįsti, kai oficialiose duomenų bazėse arba registruose jau yra reikalingi duomenys (pvz., socialinės apsaugos duomenų bazėse kai kuriose valstybėse narėse). Tokiais atvejais valstybės narės arba vadovaujančiosios institucijos turėtų įvertinti galimybę gauti prieigą prie tokių duomenų bazių arba registrų ir jais naudotis. Tai gali būti susiję su kompromisu, siekiant suderinti



palankesnes sąlygas rinkti informaciją su galimais skirtumais, kurie susiję su rodiklių apibrėžtimis ir apimamu laikotarpiu. Vis dėlto ESF+ reglamento I priede nustatyta, kad „kai duomenys renkami iš registru, valstybės narės neturi suderinti savo apibrėžčių su visuotinai pripažintomis apibrėžtimis ir gali naudoti nacionalines apibrėžtis“.

### 4.3 Duomenų tvarkymas

BNR projekto 69 straipsnio 4 dalyje reikalaujama, kad **valstybės narės užtikrintų stebėsenos sistemos ir rodiklių duomenų kokybę, tikslumą ir patikimumą**. Viena iš vadovaujančiosios institucijos funkcijų yra „**elektroniniu būdu įrašyti ir saugoti kiekvieno veiksmo duomenis**, reikalingus stebėsenai, vertinimui, finansų valdymui [...]“ (BNR projekto 72 straipsnio 1 dalies e punktas). Vienodos elektroninių duomenų įrašymo ir saugojimo sąlygos apibrėžtos BNR projekto XVII priede.

**Valstybės narės turėtų keisti įrašytus duomenis**, jei pasikeičia atskirų dalyvavimo įrašų duomenys arba siekiant ištaisyti klaidas.

Kiekviena vadovaujančioji institucija nustato, kaip renkami, saugomi ir tvarkomi reikalingi duomenys. Svarbu tai, jog vadovaujančioji institucija turėtų pajėgumų susieti duomenis naudodama kompiuterizuotus metodus, kad parengtų reikalaujamas galutines vertes, be kita ko, reikalaujamas agreguotas ir suskirstytas vertes, ir kad galėtų įrodyti (audito tikslais), kaip gaunamos rodikliams skirtos vertės. Komisija primygtinai rekomenduoja kuo anksčiau patikrinti, ar esamos duomenų įrašymo ir saugojimo sistemos, šiuo metu naudojamos vykdant ESF stebėseną, yra tinkamos atsižvelgiant į pirmiau tekste esančius reikalavimus, kurie nurodyti BNR ir ESF+ reglamente.

Išskyrus I KT operacijas, kurios skirtos labiausiai skurstantiems žmonėms, ir m KT, turi būti registruojami ir saugomi kiekvieno dalyvio asmens duomenys, susiję su visais rodikliais (net tuo atveju, kai apie su dalyviais susijusius bendruosius produkto rodiklius galima pranešti remiantis operacijos tiksline grupe pagal ESF+ reglamento I priedą). Geriausia, kad kiekvieno stebėjimo vieneto atveju būtų registruojamas konkretus įrašas, nes tai yra vienas dalyvavimas konkrečioje operacijoje. Tokiame įrašė turėtų būti pateikiama bent ši informacija: operacijos identifikacijos numeris, asmens identifikacijos numeris, kuriuo sudaromos sąlygos stebėti asmenį ir su juo pakartotinai susisiekti, datos, kada asmuo pradėjo ir nustojo dalyvauti operacijoje, taip pat informacija apie prieigą prie visų kintamųjų verčių, kurios reikalingos rodikliams. Nėra būtina duomenų saugoti vienoje duomenų bazėje, jie gali būti įvairiose vadovaujančiosios institucijos duomenų bazėse arba žemesnių lygmenų duomenų bazėse (pvz., paramos gavėjų), arba net trečiųjų šalių duomenų bazėse (pvz., statistikos institucijų ar valstybinės užimtumo tarnybos). m KT atveju nėra reikalaujama rinkti atskirų galutinių gavėjų duomenų.

Komisijai perduotos bendrųjų rodiklių vertės yra **agreguotos vertės**, kuriomis apimamos visų dalyvių arba galutinių gavėjų, arba subjektų vertės pagal vieno prioriteto tam tikrą konkretų tikslą. Šis reikalavimas nėra taikomas duomenų saugojimo būdui. Iš tiesų, didžiausias lankstumas užtikrinamas, jei duomenys registruojami žemiausiu galimu agregacijos lygiu. ESF+ dalies, kuriai taikomas pasidalijamasis valdymas, atveju tai yra vienos operacijos dalyvio arba subjekto lygis. Pavyzdžiui, rodikliai „jaunuolių nuo 18 iki 29 metų“ ir „55 metų ir vyresnių dalyvių skaičius“ yra susiję su dalyviais, priklausančiais dviem skirtingoms amžiaus grupėms. Šios amžiaus grupės yra svarbios ES politinėms aplinkybėms, bet gali būti, kad vietos lygmeniu politikos iniciatyvą arba prioritetus geriau atitinka kitos grupės (pvz., jaunesni nei 25 metų asmenys), ir todėl yra pagrįsta nustatyti papildomą konkretų rodiklį. Šie trys rodikliai (du bendrieji ir vienas konkretus) gali būti nustatyti pagal vieną kintamąjį, t. y. gimimo datą.

Vis dėlto vadovaujančiosios institucijos turėtų galėti įrodyti, kad gali atlikti visas reikalaujamas užduotis, susijusias su stebėseną ir vertinimu. Jos turėtų turėti prieigą prie visų dalyvių, remiamų pagal konkretų tikslą, sąrašo ir remdamosi tuo sąrašu turėtų galėti tiesiogiai susipažinti su mikroduomenimis arba paprašyti trečiosios šalies pateikti mikroduomenis, kurių reikia siekiant apskaičiuoti kiekvieną bendrąjį rodiklį ir konkrečios programos rodiklį, kai tinkama.

#### 4.4 Duomenų perdavimas

Pagal BNR projekto 42 straipsnio 1 dalį:

- a–I KT atveju visų rodiklių suminiai duomenys Komisijai turi būti perduoti iki kiekvienų metų sausio 31 d. ir liepos 31 d., o kartu
- m KT atveju visų rodiklių suminiai duomenys turi būti perduoti iki kiekvienų metų sausio 31 d.

Duomenys **kaip struktūrinis duomenų rinkinys turi būti pateikiami** Europos Komisijai **elektroninėmis priemonėmis** pagal BNR projekto VII priede nurodytą šabloną.

Kiekvieno prioriteto atveju visi rodiklių duomenys suskirstomi pagal konkretų tikslą ir regiono kategoriją. Visi bendrujų rodiklių duomenys, kurių reikalaujama pagal ESF+ reglamento I bei II priedus ir kurie susiję su dalyviais, turi būti suskirstyti pagal lytį. III priedo bendrujų rodiklių atveju (t. y. su m KT susijusiomis aplinkybėmis) nereikia skirstyti rodiklių duomenų pagal lytį, vietoj to yra nustatyti bendrieji rezultato rodikliai, pagal kuriuos pranešama konkrečiai apie galutinių gavėjų (moterų) skaičių.

#### 4.5 Duomenų apsauga

Tvarkant asmens duomenis turi būti laikomasi **Reglamento (ES) 2016/679**<sup>26</sup> dėl fizinių asmenų apsaugos tvarkant asmens duomenis ir dėl laisvo tokių duomenų judėjimo (toliau – Bendrasis duomenų apsaugos reglamentas arba BDAR).

Pagal BDAR 6 straipsnio 3 dalies a punktą BNR nustatytas teisinis pagrindas, kuriuo remdamosi valstybės narės gali tvarkyti asmens duomenis, reikalingus bendriesiems rodikliams, stebėsenai, vertinimui, kontrolei, auditui ir, jei taikoma, dalyvių tinkamumui nustatyti (BNR 4 straipsnio). Vis dėlto nacionaliniai duomenų apsaugos teisės aktai gali būti labiau ribojantys, todėl gali būti, kad siekdamas įvykdyti ESF+ nustatytus stebėsenos reikalavimus kai kurios valstybės narės turės taikyti teisėkūros veiksmus, kad būtų galima teisėtai rinkti duomenis.

Kai kurie kintamieji, apie kuriuos reikalaujama pateikti stebėsenos duomenis, yra laikomi specialiųjų kategorijų asmens duomenimis pagal BDAR 9 straipsnį (t. y. vadinamieji neskelbtini duomenys, susiję su neįgaliaisiais ir mažumomis). ES duomenų apsaugos teisės aktais iš esmės draudžiama tvarkyti specialiųjų kategorijų duomenis (neskelbtinus duomenis), kurie apibrėžti Reglamento (ES) 2016/679 9 straipsnyje, tačiau dėl svarbaus viešojo intereso priežasčių Sąjunga arba valstybės narės gali nustatyti išimtis, bet turi užtikrinti tinkamas apsaugos priemones.

Laikydamosi duomenų apsaugos taisyklių valstybė narė ir (arba) vadovaujančioji institucija turi nustatyti, kuris subjektas arba subjektai veiks kaip **duomenų valdytojas (-ai)** pagal BDAR 4 straipsnio 7 dalį. Šiame straipsnyje nurodoma, kad duomenų valdytojas „nustato asmens duomenų tvarkymo tikslus ir priemones“. Duomenų tvarkymo tikslas yra

---

<sup>26</sup> <https://eur-lex.europa.eu/eli/reg/2016/679/oj?locale=lt>



nustatytas BNR (4 straipsnio). Jei valstybė narė nusprendžia įsteigti daugiau nei vieną įstaigą, kurios veiks kaip duomenų valdytojai (bendras duomenų valdymas), bendri duomenų valdytojai turi nustatyti savo atsakomybės ribas, visų pirma susijusias su duomenų subjektų teisėmis (pvz., teisė susipažinti su duomenimis, reikalauti, kad jie būtų ištaisyti, ištrinti ir būtų apribotas jų tvarkymas). Jie gali paskirti duomenų subjektų informavimo punktą. Svarbu, kad Komisija ir duomenų subjektai žinotų, kas atlieka duomenų valdytojo funkcijas. Todėl valstybė narė arba vadovaujančioji institucija turėtų informuoti Komisiją ir duomenų subjektus, kuri institucija veikia kaip duomenų valdytojas (pvz., informaciją nurodant pareiškime apie privatumo apsaugą, kuris pateikiamas lankant mokymo kursus).

Be to, turi būti taikomos tinkamos priemonės siekiant užtikrinti, kad standartizuotai būtų tvarkomi tik tie asmens duomenys, kurie yra būtini kiekvienam konkrečiam duomenų tvarkymo tikslui. Ta prievolė taikoma surinktų asmens duomenų kiekiui, jų tvarkymo apimčiai, jų saugojimo laikotarpiui ir jų prieinamumui.

Stebėjimo reikalavimai, taikomi renkant nepilnamečių vaikų duomenis, yra tokie patys, kaip ir visiems dalyviams: atskirų dalyvių, kurie yra nepilnamečiai vaikai, duomenys turėtų būti renkami vykdant a-I KT operacijas, kurios nėra skirtos labiausiai skurstantiems žmonėms. Vaikų mikroduomenis galima gauti iš jų atstovų (pvz., tėvų ar globėjų) arba iš administracinių registru.

Vykdamas I KT operacijas, kurios skirtos labiausiai skurstantiems žmonėms (ESF+ reglamento II priedas), gali būti pateikti vaikų duomenų įverčiai visiems rodikliams (kaip ir visų dalyvių atveju). Be to, nuostata, kuria sudaromos sąlygos apie bendruosius produkto rodiklius pranešti remiantis operacijos tiksline grupe ir kuri taikoma ESF+ reglamento I ir II prieduose išvardytiems rodikliams, taip pat taikoma vaikams. m KT atveju (ESF+ reglamento III priedas) turi būti teikiami duomenys apie vaikus, kurie gauna pagalbą maistu ir materialinę pagalbą, ir čekius gaunančius vaikus, taip pat šie duomenys gali būti įvertinti.

Vykdydama stebėseną ir vertinimą **Komisija** nereikalauja teikti asmens duomenų ir jų negauna, ji gauna tik **agreguotus duomenų rinkinius**, susijusius su ESF+ veiksmis.

Kalbant apie galimas su duomenų apsaugos taisyklėmis susijusias problemas, Komisija rekomenduoja vadovaujančiosioms institucijoms aktyviai **konsultuotis su nacionalinėmis duomenų apsaugos institucijomis** apie tai, kaip įgyvendinti Bendrajame duomenų apsaugos reglamente nustatytus duomenų tvarkymo įpareigojimus (be kita ko, susijusius su dalyviais, kurie yra nepilnamečiai vaikai).

## A priedas. Terminų žodynas

Sąvoka	Apibrėžtis
Bendrasis duomenų apsaugos reglamentas (BDAR)	Reglamentas (ES) 2016/679 dėl duomenų apsaugos ir ES piliečių ar gyventojų privatumo.
Bendrujų nuostatų reglamentas (BNR)	Europos Komisija priėmė reglamentą, kuriuo nustatomos bendrosios nuostatos aštuoniems pasidalijamojo valdymo fondams: Sanglaudos fondui (SF), Tiesiog Pereinamojo Laikotarpio Fondai (JTF) Europos jūrų reikalų, žuvininkystės Ir Akvakultūros fondui (EJRŽAF), Europos regioninės plėtros fondui (ERPF), „Europos socialiniam fondui +“ (ESF+) <sup>27</sup> , Prieglobsčio ir migracijos fondui (PMIF) <sup>28</sup> , Finansinės paramos Įrankis Sienu valdymo ir vizų politikos priemonei (BMVI), Vidaus saugumo fondui (VSF).
Darbo rinkos politikos (DRP) statistika	Šioje duomenų bazėje kaupiami statistiniai duomenys apie darbo rinkos intervencines priemones, kurios apibrėžtos kaip „viešosios intervencijos į darbo rinką siekiant, kad ji efektyviai veiktų ir būtų atkurta pusiausvyra“.
ES darbo jėgos tyrimas (DJT)	Paties Eurostato atliekamas tyrimas, kuriuo siekiama gauti informacijos apie darbo rinką ir susijusius klausimus rengiant asmeninius pokalbius <sup>29</sup> .
Europos pagalbos labiausiai skurstantiems asmenims fondas (EPLSAF)	2014–2020 m. programos laikotarpiu iš šio fondo remiami ES šalių veiksmai, kuriais siekiama teikti pagalbą maistu ir (arba) pagrindinę materialinę pagalbą labiausiai skurstantiems asmenims <sup>30</sup> .
Jaunimo užimtumo intervencinė priemonė (angl. <i>Youth Employment Intervention</i> (YEI))	ES finansinė priemonė, kuria teikiama parama nesimokančiam, nedirbančiam ir mokymuose nedalyvaujančiam jaunimui (toliau – NEET jaunimas), įskaitant ilgalaikius bedarbius arba asmenis, kurie nėra užsiregistravę kaip darbo ieškantys asmenys (2014–2020 m.).
Konkretūs tikslai (KT)	ESF+ reglamentu nustatyti konkretūs tikslai. Programos rengiamos pagal prioritetus, o kiekvienas prioritetas atitinka vieną konkretų tikslą arba daugiau konkrečių tikslų pagal vieną politikos tikslą.

<sup>27</sup> Išskyrus programą „Užimtumas ir socialinės inovacijos“ ir sveikatos srityje.

<sup>28</sup> Tik pasidalijamojo valdymo komponentams.

<sup>29</sup> [https://ec.europa.eu/eurostat/statistics-explained/index.php?title=Glossary:Labour\\_force\\_survey\\_\(LFS\)](https://ec.europa.eu/eurostat/statistics-explained/index.php?title=Glossary:Labour_force_survey_(LFS))

<sup>30</sup> <https://ec.europa.eu/social/main.jsp?catId=1089&langId=lt>

Konkrečiai šaliai skirtos rekomendacijos (KŠSR) <sup>31</sup>	Europos Komisijos kiekvienai šaliai skirtos rekomendacijos, kuriose daugiausia dėmesio skiriama tam, ką iš tikrųjų galima pasiekti per kitus 12–18 mėn. Šios rekomendacijos – tai prie kiekvienos ES šalies poreikių pritaikytos politikos gairės, kaip skatinti ekonomikos augimą ir darbo vietų kūrimą, kartu išlaikant patikimus viešuosius finansus.
Labai mažos, mažosios ir vidutinės įmonės (MVI)	Įmonės, kuriose dirba mažiau kaip 250 asmenų ir kurių metinė apyvarta neviršija 50 mln. EUR ir (arba) metinė balanso suma neviršija 43 mln. EUR <sup>32</sup> .
NA	Netaikoma
Nacionalinės reformų programos (NRP)	Kasmetinėse šalių ataskaitose pateikiama informacija apie priemones, taikomas įgyvendinant Konkrečiai šaliai skirtas rekomendacijas (KŠSR), ir apie padarytą pažangą siekiant nacionalinių strategijos „Europa 2020“ tikslų.
Priešingos padėties poveikio vertinimai	Atliekant vertinimus rezultatai, kuriuos pasiekė iš ESF remiami asmenys (paramos gavėjai), lyginami su rezultatais, kuriuos pasiekė visais aspektais į ESF+ paramos gavėjus panaši asmenų grupė (palyginamoji ir (arba) kontrolinė grupė), vienintelis skirtumas – palyginamoji ir (arba) kontrolinė grupė negavo paramos iš ESF+.
SFC2021	Oficiali valstybių narių ir Komisijos elektroninio keitimosi duomenimis sistema. Sistema atnaujinta atsižvelgiant į ES fondus 2021–2027 m.
Stebėsenos komitetas	Reikalaujama, kad kiekviena valstybė narė įkurtų komitetą, kuris nagrinėja programų veiklos rezultatus ir kurį sudaro atitinkamų nacionalinių institucijų ir Komisijos atstovai.
Sutartis dėl Europos Sąjungos veikimo (SESV)	Viena iš dviejų pagrindinių sutarčių, kurios yra ES teisės konstitucinis pagrindas.
Tarptautinis standartizuotas švietimo klasifikatorius (ISCED)	Referencinis klasifikatorius, kuriuo remiantis organizuojamos švietimo programos ir nustatomos susijusios kvalifikacijos pagal išsilavinimo lygius ir sritis.
Vadovaujančiosios institucijos	Institucija, kuri kiekvienoje valstybėje narėje yra atsakinga už tai, kad būtų įgyvendintos įvairios su Europos Komisija sutartos programos ir pateikti su jomis susiję duomenys.
Valstybė narė (VN)	Europos Sąjungos valstybė narė

<sup>31</sup> [https://ec.europa.eu/info/business-economy-euro/economic-and-fiscal-policy-coordination/eu-economic-governance-monitoring-prevention-correction/european-semester/european-semester-timeline/eu-country-specific-recommendations\\_lt](https://ec.europa.eu/info/business-economy-euro/economic-and-fiscal-policy-coordination/eu-economic-governance-monitoring-prevention-correction/european-semester/european-semester-timeline/eu-country-specific-recommendations_lt)

<sup>32</sup> Šaltinis: 2003 m. gegužės 6 d. Komisijos rekomendacijos dėl labai mažų, mažųjų ir vidutinių įmonių apibrėžimo (2003/361/EB) 1 ir 2 straipsniai.

„Europos socialinis fondas +“ (ESF+)	Pagrindinė finansinė priemonė, kuria siekiama stiprinti Europos socialinį aspektą, praktiškai įgyvendinant Europos socialinių teisių ramsčio principus. Šis fondas – 2021–2027 m. ES biudžeto dalis.
--------------------------------------	--

## B priedas. Bendrosios ESF+ paramos rodikliai (ESF+ reglamento I priedas)

B priede išvardijami bendrieji rodikliai, pagal ESF+ reglamentą numatyti operacijoms, kurios finansuojamos pagal a–I KT ir nėra skirtos labiausiai skurstantiems žmonėms.

### EECO01. BENDRAS DALYVIŲ SKAIČIUS

<b>EECO01</b>	Bendras dalyvių skaičius
<b>Apibrėžtis</b>	Asmenys, kuriems ESF+ veiksmai naudingi tiesiogiai. Kiti asmenys dalyviais nelaikomi ir apie juos nepranešama. a–k KT atveju: $\text{Dalyvių skaičius} = \text{EECO02} + \text{EECO04} + \text{EECO05}$
<b>Vienetas</b>	Asmenų skaičius
<b>Galutinė reikšmė</b>	Vertė, kurią tikimasi pasiekti programavimo laikotarpio pabaigoje (2029 m. pabaigoje). Nėra būtina su galutine reikšme susieti visų rodiklių.
<b>Pradinė reikšmė</b>	0. Tai yra produkto rodiklis.
<b>Suskirstymas</b>	Pagal lytį (vyrai, moterys ir nebinarinio lytiškumo asmenys) ir regiono kategoriją. Bendras skaičius apskaičiuojamas automatiškai.
<b>Pagrindimas</b>	Siekama pranešti, kaip vykdant ESF+ įgyvendinamas SESV 162 straipsnyje nustatytas tikslas ir Europos socialinių teisių ramstis.
<b>Duomenų rinkimas</b>	a–k KT atveju sistema šį rodiklį apskaičiuoja automatiškai kaip bendrųjų produkto rodiklių EECO02 (bedarbiai), EECO04 (neveiklūs asmenys) ir EECO05 (dirbantieji) sumą. I KT atveju apie vertę turi būti pranešama rankiniu būdu. Vadovaujančiosios institucijos privalo dokumentais pagrįsti naudojamus metodus.
<b>Ataskaitų dažnumas</b>	Du kartus per metus (sausio mėn. pabaigoje ir liepos mėn. pabaigoje), ataskaitos teikiamos 2022 m. sausio 31 d.–2030 m. sausio 31 d.
<b>Sąsaja su rodikliais</b>	a–k KT atveju: - bendrieji produkto rodikliai EECO02, EECO04 ir EECO05; - bendrieji rezultato rodikliai EECR02 ir EECR03. I KT atveju: EECO06, EECO07 ir EECO08.
<b>Patvirtinimas</b>	a–k KT atveju bendras dalyvių skaičius turėtų būti lygus sumai, gautai sudėjus pagal išsilavinimo lygį suskirstytus dalyvius. $\text{Dalyvių skaičius} = \text{EECO09 (žemesnis vidurinis)} + \text{EECO10 (vidurinė arba po vidurinės)} + \text{EECO11 (trečios pakopa)}$ I KT atveju bendras dalyvių skaičius turėtų būti ne mažesnis nei suma, gauta sudėjus pagal amžių suskirstytus dalyvius.

**EECO02. BEDARBIAI, ĮSKAITANT ILGALAIKIUS BEDARBIUS**

<b>EECO02</b>	Bedarbiai, įskaitant ilgalaikius bedarbius Šis rodiklis netaikomas I KT.
<b>Apibrėžtis</b>	Bedarbiai – tai asmenys, kurie <i>paprastai neturi darbo, gali dirbti ir aktyviai ieško darbo. Asmenys, kurie pagal nacionalines apibrėžtis laikomi registruotais bedarbiais, nurodomi visada, net jei jie neatitinka visų trijų nurodytų kriterijų.</i> Šaltinis: Užimtumo, socialinių reikalų ir įtraukties generalinio direktorato leidinio „Darbo rinkos politikos statistika. 2018 m. metodika“ 18 dalis. Kursyvu pažymėta teksto dalis – identiška DRP apibrėžčiai.
<b>Vienetas</b>	Asmenų skaičius
<b>Galutinė reikšmė</b>	Vertė, kurią tikimasi pasiekti programos laikotarpio pabaigoje (2029 m. pabaigoje). Nėra būtina su galutine reikšme susieti visų rodiklių.
<b>Pradinė reikšmė</b>	0. Tai yra produkto rodiklis.
<b>Suskirstymas</b>	Pagal lytį (vyrai, moterys ir nebinarinio lytiškumo asmenys) ir regiono kategoriją. Bendras skaičius apskaičiuojamas automatiškai.
<b>Pagrindimas</b>	Siekama pranešti, kaip vykdant ESF+ įgyvendinamas SESV 162 straipsnyje nustatytas tikslas ir Europos socialinių teisių ramsčio 4 principas „Aktyvus užimtumo rėmimas“.
<b>Duomenų rinkimas</b>	Rodiklis susijęs su dalyvių padėtimi darbo rinkoje pradėjus dalyvauti ESF+ intervencinėje priemonėje. Informacija gali būti gaunama tiesiogiai iš dalyvio arba paimama iš administracinės duomenų bazės.
<b>Ataskaitų dažnumas</b>	Du kartus per metus (sausio mėn. pabaigoje ir liepos mėn. pabaigoje), ataskaitos teikiamos 2022–2030 m.
<b>Sąsaja su rodikliais</b>	EECO02 – vienas iš trijų rodiklių, naudojamų apskaičiuojant bendrą dalyvių skaičių. Kiti du rodikliai – EECO04 ir EECO05. EECO02 reikalingas siekiant apskaičiuoti EECR02, EECR03, EECR04 ir EECR05.
<b>Patvirtinimas</b>	Veiksmuose, kurie daugiausia skirti bedarbiams, dalyvaujančių bedarbių skaičius turėtų būti lygus arba beveik lygus bendram dalyvių skaičiui (išskyrus veiksmus, kuriais taip pat remiamas valstybinių užimtumo tarnybų modernizavimas).

**EEO03. ILGALAIKIAI BEDARBIAI**

<b>EEO03</b>	Ilgalaikiai bedarbiai Šis rodiklis netaikomas I KT.
<b>Apibrėžtis</b>	Sąvoka „bedarbis“ apibrėžiama kaip pirmiau tekste esančiame rodiklyje „Bedarbiai, įskaitant ilgalaikius bedarbius“, o rodiklis „Ilgalaikiai bedarbiai“ yra to rodiklio pogrupis ir taikomas asmenims, kurie <i>nuolat yra bedarbiai bent vienus metus (12 mėnesių ar ilgiau)</i> . Šaltinis: Užimtumo, socialinių reikalų ir įtraukties generalinio direktorato leidinio „Darbo rinkos politikos statistika. 2018 m. metodika“ 312 dalis. Kursyvu pažymėta teksto dalis – identiška DRP apibrėžčiai.
<b>Vienetas</b>	Asmenų skaičius
<b>Galutinė reikšmė</b>	Vertė, kurią tikimasi pasiekti programos laikotarpio pabaigoje. Nėra būtina su galutine reikšme susieti visų rodiklių.
<b>Pradinė reikšmė</b>	0. Tai yra produkto rodiklis.
<b>Suskirstymas</b>	Pagal lytį (vyrai, moterys ir nebinarinio lytiškumo asmenys) ir regiono kategoriją. Bendras skaičius apskaičiuojamas automatiškai.
<b>Pagrindimas</b>	Siekiami pranešti, kaip vykdant ESF+ įgyvendinamas SESV 162 straipsnyje nustatytas tikslas, Europos socialinių teisių ramsčio 4 principas „Aktyvus užimtumo rėmimas“ ir 2016 m. Tarybos rekomendacija dėl ilgalaikių bedarbių integracijos į darbo rinką.
<b>Duomenų rinkimas</b>	Rodiklis susijęs su dalyvių padėtimi darbo rinkoje pradėjus dalyvauti ESF+ intervencinėje priemonėje. Informacija gali būti gaunama tiesiogiai iš dalyvio arba paimama iš administracinės duomenų bazės.
<b>Ataskaitų dažnumas</b>	Du kartus per metus (sausio mėn. pabaigoje ir liepos mėn. pabaigoje), ataskaitos teikiamos 2022–2030 m.
<b>Sąsaja su rodikliais</b>	Rodiklis EEO03 (ilgalaikiai bedarbiai) yra rodiklio EEO02 (bedarbiai, įskaitant ilgalaikius bedarbius) dalis.
<b>Patvirtinimas</b>	EEO03 negali būti didesni nei EEO02: $(EEO02) \geq (EEO03)$ . Jei operacija daugiausia skirta ilgalaikiams bedarbiams, EEO03 reikšmė turėtų būti beveik lygi EEO02 reikšmei.

**EECO04. NEVEIKLŪS ASMENYS**

<b>EECO04</b>	Neveiklūs asmenys Šis rodiklis netaikomas I KT.
<b>Apibrėžtis</b>	„Neveiklūs asmenys“ – tai <i>asmenys, kurie nėra darbo jėgos dalis (t. y. jie arba nedirba, arba nėra bedarbiai pagal apibrėžtis, kurios yra pateiktos )</i> . Šaltinis: Užimtumo, socialinių reikalų ir įtraukties generalinio direktorato leidinio „Darbo rinkos politikos statistika. 2018 m. metodika“ 20 dalis. Kursyvu pažymėta teksto dalis – identiška DRP apibrėžčiai.
<b>Vienetas</b>	Asmenų skaičius
<b>Galutinė reikšmė</b>	Vertė, kurią tikimasi pasiekti programos laikotarpio pabaigoje. Nėra būtina su galutine reikšme susieti visų rodiklių.
<b>Pradinė reikšmė</b>	0. Tai yra produkto rodiklis.
<b>Suskirstymas</b>	Pagal lytį (vyrai, moterys ir nebinarinio lytiškumo asmenys) ir regiono kategoriją. Bendras skaičius apskaičiuojamas automatiškai.
<b>Pagrindimas</b>	Siekama pranešti, kaip vykdant ESF+ įgyvendinamas SESV 162 straipsnyje nustatytas tikslas ir Europos socialinių teisių ramstis, visų pirma šio ramsčio 4 principas „Aktyvus užimtumo rėmimas“.
<b>Duomenų rinkimas</b>	Rodiklis susijęs su dalyvių padėtimi darbo rinkoje pradėjus dalyvauti ESF+ intervencinėje priemonėje. Informacija gali būti gaunama tiesiogiai iš dalyvio arba paimama iš administracinės duomenų bazės.
<b>Ataskaitų dažnumas</b>	Du kartus per metus (sausio mėn. pabaigoje ir liepos mėn. pabaigoje), ataskaitos teikiamos 2022–2030 m.
<b>Sąsaja rodikliais su</b>	Tai yra vienas iš trijų rodiklių, naudojamų apskaičiuojant bendrą dalyvių skaičių. Kiti du rodikliai – EECO02 ir EECO05. EECO04 reikalingas siekiant apskaičiuoti EECR01, EECR02, EECR03, EECR04 ir EECR05.
<b>Patvirtinimas</b>	Veiksmuose, kurie daugiausia skirti neveikliems asmenims, šio rodiklio vertė turėtų būti lygi arba beveik lygi bendram dalyvių skaičiui.



**EEO05. DIRBANTIEJI, ĮSKAITANT SAVARANKIŠKAI DIRBANČIUS ASMENIS**

<b>EEO05</b>	Dirbantieji, įskaitant savarankiškai dirbančius asmenis Šis rodiklis netaikomas I KT.
<b>Apibrėžtis</b>	<p><i>Samdomieji darbuotojai – tai 15–89 metų amžiaus asmenys, kurie atlieka darbą už darbo užmokestį arba siekdami pelno ar pajamų šeimai; nedirba, tačiau yra įdarbinti ar turi savo verslą, bet laikinai neatlieka savo pareigų [...]; gamina žemės ūkio prekes, kurių didžioji dalis skirta parduoti arba mainyti.</i></p> <p><i>Būtina atkreipti dėmesį, kad savarankiškai dirbantys asmenys, kurie turi savo verslą, ūkininkauja arba verčiasi profesine praktika, laikomi dirbančiais už darbo užmokestį arba siekdami pelno, jei jiems taikoma viena iš toliau išvardytų sąlygų:</i></p> <ol style="list-style-type: none"> <li><i>1) asmuo dirba savo versle, verčiasi profesine praktika arba ūkininkauja siekdamas pelno [...];</i></li> <li><i>2) asmuo skiria laiko veiklai, susijusiai su verslu, profesine praktika arba ūkiu [...];</i></li> <li><i>3) asmuo šiuo metu steigia verslą, ūkį arba profesinę praktiką; [...].</i></li> </ol> <p>Šaltinis: Eurostatas, „Europos Sąjungos darbo jėgos tyrimas (ES DJT)“, 2021 m.</p> <p><a href="https://ec.europa.eu/eurostat/statistics-explained/index.php?title=EU_Labour_Force_Survey_-_new_methodology_from_2021_onwards">https://ec.europa.eu/eurostat/statistics-explained/index.php?title=EU_Labour_Force_Survey_-_new_methodology_from_2021_onwards</a></p>
<b>Vienetas</b>	Asmenų skaičius
<b>Galutinė reikšmė</b>	Vertė, kurią tikimasi pasiekti programavimo laikotarpio pabaigoje. Nėra būtina su galutine reikšme susieti visų rodiklių.
<b>Pradinė reikšmė</b>	0. Tai yra produkto rodiklis.
<b>Suskirstymas</b>	Pagal lytį (vyrai, moterys ir nebinarinio lytiškumo asmenys) ir regiono kategoriją. Bendras skaičius apskaičiuojamas automatiškai.
<b>Pagrindimas</b>	Siekama pranešti, kaip vykdant ESF+ įgyvendinamas SESV 162 straipsnyje nustatytas tikslas ir Europos socialinių teisių ramstis, visų pirma šio ramsčio 5 principas „Saugus ir lankstus užimtumas“.
<b>Duomenų rinkimas</b>	Rodiklis susijęs su dalyvių padėtimi darbo rinkoje pradėjus dalyvauti ESF+ intervencinėje priemonėje. Informacija gali būti gaunama tiesiogiai iš dalyvio arba paimama iš administracinės duomenų bazės.
<b>Ataskaitų dažnumas</b>	Du kartus per metus (sausio mėn. pabaigoje ir liepos mėn. pabaigoje), ataskaitos teikiamos 2022–2030 m.
<b>Sąsaja su rodikliais</b>	Tai yra vienas iš trijų rodiklių, naudojamų apskaičiuojant bendrą dalyvių skaičių. Kiti du rodikliai – EEO02 ir EEO04. EEO05 reikalingas siekiant apskaičiuoti EEO02, EEO03 ir EEO06.
<b>Patvirtinimas</b>	Veiksmuose, kurie daugiausia skirti dirbantiesiems, šio rodiklio vertė turėtų būti lygi arba beveik lygi bendram dalyvių skaičiui.

**EECO06. JAUNESNI NEI 18 METŲ VAIKAI**

<b>EECO06</b>	Jaunesnių nei 18 metų vaikų skaičius
<b>Apibrėžtis</b>	Dalyvių, kurie pradėdami dalyvauti ESF+ operacijoje buvo jaunesni nei 18 metų amžiaus, skaičius.
<b>Vienetas</b>	Asmenų skaičius
<b>Galutinė reikšmė</b>	Vertė, kurią tikimasi pasiekti programos laikotarpio pabaigoje. Nėra būtina su galutine reikšme susieti visų rodiklių.
<b>Pradinė reikšmė</b>	0. Tai yra produkto rodiklis.
<b>Suskirstymas</b>	Pagal lytį (vyrai, moterys ir nebinarinio lytiškumo asmenys) ir regiono kategoriją. Bendras skaičius apskaičiuojamas automatiškai.
<b>Pagrindimas</b>	Siekama pranešti, kaip vykdant ESF+ įgyvendinamas SESV 162 straipsnyje nustatytas tikslas, Europos socialinių teisių ramstis, visų pirma šio ramsčio 11 principas „Vaikų priežiūra ir parama vaikams“, ir 2019 m. Tarybos rekomendacija dėl kokybiškų ikimokyklinio ugdymo ir priežiūros sistemų.
<b>Duomenų rinkimas</b>	Rodiklis susijęs su dalyvių amžiumi pradėjus dalyvauti ESF+ intervencinėje priemonėje. Geriausia, jei užregistruojama kiekvieno dalyvio gimimo data, nes prireikus būtų sudarytos sąlygos iš naujo apibrėžti amžiaus grupes. Informacija gali būti gaunama tiesiogiai paklausus dalyvio arba paimama iš administracinės duomenų bazės.
<b>Ataskaitų dažnumas</b>	Du kartus per metus (sausio mėn. pabaigoje ir liepos mėn. pabaigoje), ataskaitos teikiamos 2022–2030 m.
<b>Sąsaja su rodikliais</b>	NA
<b>Patvirtinimas</b>	Veiksmuose, kurie skirti vaikams, šio rodiklio vertė turėtų būti lygi arba beveik lygi bendram dalyvių skaičiui.

**EECO07. 18–29 METŲ AMŽIAUS DALYVIAI**

<b>EECO07</b>	18–29 metų amžiaus jaunuoliai
<b>Apibrėžtis</b>	Dalyvių, kurie pradėdami dalyvauti ESF+ operacijoje buvo 18–29 metų amžiaus, skaičius.
<b>Vienetas</b>	Asmenų skaičius
<b>Galutinė reikšmė</b>	Vertė, kurią tikimasi pasiekti programos laikotarpio pabaigoje. Nėra būtina su galutine reikšme susieti visų rodiklių.
<b>Pradinė reikšmė</b>	0. Tai yra produkto rodiklis.
<b>Suskirstymas</b>	Pagal lytį (vyrai, moterys ir nebinarinio lytiškumo asmenys) ir regiono kategoriją. Bendras skaičius apskaičiuojamas automatiškai.
<b>Pagrindimas</b>	Siekama pranešti, kaip vykdant ESF+ įgyvendinamas SESV 162 straipsnyje nustatytas tikslas, Europos socialinių teisių ramstis, visų pirma šio ramsčio 1 principas „Švietimas, mokymas ir mokymasis visą gyvenimą“ ir 4 principas „Aktyvus užimtumo rėmimas“, taip pat 2013 m. balandžio mėn. Tarybos rekomendacija dėl Jaunimo garantijų iniciatyvos nustatymo ir 2020 m. spalio mėn. Tarybos rekomendacija dėl sustiprintos Jaunimo garantijų iniciatyvos.
<b>Duomenų rinkimas</b>	Rodiklis susijęs su dalyvių amžiumi pradėjus dalyvauti ESF+ intervencinėje priemonėje. Geriausia, jei užregistruojama kiekvieno dalyvio gimimo data, nes prireikus būtų sudarytos sąlygos iš naujo apibrėžti amžiaus grupes. Informacija gali būti gaunama tiesiogiai paklausus dalyvio arba paaimama iš administracinės duomenų bazės.
<b>Ataskaitų dažnumas</b>	Du kartus per metus (sausio mėn. pabaigoje ir liepos mėn. pabaigoje), ataskaitos teikiamos 2022–2030 m.
<b>Sąsaja su rodikliais</b>	NA
<b>Patvirtinimas</b>	Veiksmuose, kurie skirti jaunimui, šio rodiklio vertė turėtų būti lygi arba beveik lygi bendram dalyvių skaičiui. Tikimasi, kad valstybėse narėse arba regionuose, kuriuose didelis jaunimo nedarbas, dalyvaujančių jaunuolių proporcinė dalis būtų didesnė nei ES vidurkis.

**ECCO08. 55 METŲ AMŽIAUS IR VYRESNI DALYVIAI.**

<b>ECCO08</b>	55 metų amžiaus ir vyresnių dalyvių skaičius
<b>Apibrėžtis</b>	Dalyvių, kurie pradėdami dalyvauti ESF+ operacijoje buvo 55 metų amžiaus arba vyresni, skaičius.
<b>Vienetas</b>	Asmenų skaičius
<b>Galutinė reikšmė</b>	Vertė, kurią tikimasi pasiekti programos laikotarpio pabaigoje. Nėra būtina su galutine reikšme susieti visų rodiklių.
<b>Pradinė reikšmė</b>	0. Tai yra produkto rodiklis.
<b>Suskirstymas</b>	Pagal lytį (vyrai, moterys ir nebinarinio lytiškumo asmenys) ir regiono kategoriją. Bendras skaičius apskaičiuojamas automatiškai.
<b>Pagrindimas</b>	Siekama pranešti, kaip vykdant ESF+ įgyvendinamas SESV 162 straipsnyje nustatytas tikslas ir Europos socialinių teisių ramstis, visų pirma šio ramsčio 3 principas „Lygios galimybės“, 4 principas „Aktyvus užimtumo rėmimas“ ir 10 principas „Sveika, saugi ir gerai pritaikyta darbo aplinka ir duomenų apsauga“.
<b>Duomenų rinkimas</b>	Rodiklis susijęs su dalyvių amžiumi pradėjus dalyvauti ESF+ intervencinėje priemonėje. Geriausia, jei užregistruojama kiekvieno dalyvio gimimo data, kad būtų sudarytos sąlygos automatiškai apskaičiuoti amžių. Informacija gali būti gaunama tiesiogiai paklausus dalyvio arba paimama iš administracinės duomenų bazės.
<b>Ataskaitų dažnumas</b>	Du kartus per metus (sausio mėn. pabaigoje ir liepos mėn. pabaigoje), ataskaitos teikiamos 2022–2030 m.
<b>Sąsaja su rodikliais</b>	NA
<b>Patvirtinimas</b>	Veiksmuose, kurie skirti vyresnio amžiaus darbuotojams, šio rodiklio vertė turėtų būti lygi arba beveik lygi bendram dalyvių skaičiui.

**EECO09. DALYVIAI, TURINTYS PAGRINDINĮ ARBA ŽEMESNĮ NEI PAGRINDINIS IŠSILAVINIMĄ**

<b>EECO09</b>	Asmenys, turintys ne aukštesnį nei pagrindinį išsilavinimą (ISCED 0–2) Šis rodiklis netaikomas I KT.
<b>Apibrėžtis</b>	Dalyviai, kurie pradėdami dalyvauti ESF+ intervencinėje priemonėje buvo įgiję ne aukštesnį nei ISCED 2 išsilavinimą pagal Tarptautinio standartizuoto švietimo klasifikatoriaus (ISCED) 2011 m. išsilavinimo klasifikaciją. Šaltinis: Jungtinių Tautų švietimo, mokslo ir kultūros organizacijos (UNESCO) Tarptautinis standartizuotas švietimo klasifikatorius „ISCED 2011 m.“ Tai atitinka DJT kategoriją „Žemesnis nei pradinis, pradinis ir pagrindinis išsilavinimas (0–2 lygmenys)“.
<b>Vienetas</b>	Asmenų skaičius
<b>Galutinė reikšmė</b>	Vertė, kurią tikimasi pasiekti programos laikotarpio pabaigoje. Nėra būtina su galutine reikšme susieti visų rodiklių.
<b>Pradinė reikšmė</b>	0. Tai yra produkto rodiklis.
<b>Suskirstymas</b>	Pagal lytį (vyrai, moterys ir nebinarinio lytiškumo asmenys) ir regiono kategoriją. Bendras skaičius apskaičiuojamas automatiškai.
<b>Pagrindimas</b>	Siekama pranešti, kaip vykdant ESF+ įgyvendinamas SESV 162 straipsnyje nustatytas tikslas ir Europos socialinių teisių ramstis, visų pirma šio ramsčio 1 principas „Švietimas, mokymas ir mokymasis visą gyvenimą“.
<b>Duomenų rinkimas</b>	Rodiklis apibrėžiamas pagal dalyvių švietimo pasiekimus, turimus pradėjus dalyvauti ESF+ intervencinėje priemonėje. Informacija gali būti gaunama tiesiogiai iš dalyvio arba paimama iš administracinės duomenų bazės.
<b>Ataskaitų dažnumas</b>	Du kartus per metus (sausio mėn. pabaigoje ir liepos mėn. pabaigoje), ataskaitos teikiamos 2022–2030 m.
<b>Sąsaja su rodikliais</b>	NA
<b>Patvirtinimas</b>	EECO09, EECO10 ir EECO11 suma turėtų būti lygi bendram dalyvių skaičiui: $(EECO02 + EECO04 + EECO05) = (EECO09 + EECO10 + EECO11)$

**EECO10. DALYVIAI, TURINTYS VIDURINĮ IŠSILAVINIMĄ ARBA IŠSILAVINIMĄ PO VIDURINĖS MOKYKLOS**

<b>EECO10</b>	Asmenys, turintys vidurinį išsilavinimą (ISCED 3) arba išsilavinimą po vidurinės mokyklos (ISCED 4) Šis rodiklis netaikomas I KT.
<b>Apibrėžtis</b>	Dalyviai, kurie yra įgiję ne aukštesnį nei ISCED 3 arba ISCED 4 išsilavinimą pagal Tarptautinio standartizuoto švietimo klasifikatoriaus (ISCED) 2011 m. išsilavinimo klasifikaciją. Šaltinis: Jungtinių Tautų švietimo, mokslo ir kultūros organizacijos (UNESCO) Tarptautinis standartizuotas švietimo klasifikatorius „ISCED 2011 m.“ Tai atitinka DJT kategoriją „Vidurinis išsilavinimas ir netretinis išsilavinimas po vidurinės mokyklos (3–4 lygmenys)“.
<b>Vienetas</b>	Asmenų skaičius
<b>Galutinė reikšmė</b>	Vertė, kurią tikimasi pasiekti programos laikotarpio pabaigoje. Nėra būtina su galutine reikšme susieti visų rodiklių.
<b>Pradinė reikšmė</b>	0. Tai yra produkto rodiklis.
<b>Suskirstymas</b>	Pagal lytį (vyrai, moterys ir nebinarinio lytiškumo asmenys) ir regiono kategoriją. Bendras skaičius apskaičiuojamas automatiškai.
<b>Pagrindimas</b>	Siekama pranešti, kaip vykdant ESF+ įgyvendinamas SESV 162 straipsnyje nustatytas tikslas ir Europos socialinių teisių ramstis, visų pirma šio ramsčio 1 principas „Švietimas, mokymas ir mokymasis visą gyvenimą“.
<b>Duomenų rinkimas</b>	Rodiklis apibrėžiamas pagal dalyvių švietimo pasiekimus, turimus pradėjus dalyvauti ESF+ intervencinėje priemonėje. Informacija gali būti gaunama tiesiogiai iš dalyvio arba paimama iš administracinės duomenų bazės.
<b>Ataskaitų dažnumas</b>	Du kartus per metus (sausio mėn. pabaigoje ir liepos mėn. pabaigoje), ataskaitos teikiamos 2022–2030 m.
<b>Sąsaja su rodikliais</b>	NA
<b>Patvirtinimas</b>	EECO09, EECO10 ir EECO11 suma turėtų būti lygi bendram dalyvių skaičiui: $(EECO02 + EECO04 + EECO05) = (EECO09 + EECO10 + EECO11)$

**EECO11. DALYVIAI, TURINTYS TRETINĮ IŠSILAVINIMĄ**

<b>EECO11</b>	Asmenys, turintys tretinį išsilavinimą (ISCED 5–8) Šis rodiklis netaikomas I KT.
<b>Apibrėžtis</b>	Dalyviai, kurie yra įgiję ne aukštesnį nei ISCED 5, ISCED 6, ISCED 7 arba ISCED 8 išsilavinimą pagal Tarptautinio standartizuoto švietimo klasifikatoriaus (ISCED) 2011 m. išsilavinimo klasifikaciją. Šaltinis: Jungtinių Tautų švietimo, mokslo ir kultūros organizacijos (UNESCO) Tarptautinis standartizuotas švietimo klasifikatorius „ISCED 2011 m.“ Tai atitinka DJT kategoriją „Tretinis išsilavinimas (5–8 lygmenys)“.
<b>Vienetas</b>	Asmenų skaičius
<b>Galutinė reikšmė</b>	Vertė, kurią tikimasi pasiekti programos laikotarpio pabaigoje. Nėra būtina su galutine reikšme susieti visų rodiklių.
<b>Pradinė reikšmė</b>	0. Tai yra produkto rodiklis.
<b>Suskirstymas</b>	Pagal lytį (vyrai, moterys ir nebinarinio lytiškumo asmenys) ir regiono kategoriją. Bendras skaičius apskaičiuojamas automatiškai.
<b>Pagrindimas</b>	Siekiami pranešti, kaip vykdant ESF+ įgyvendinamas SESV 162 straipsnyje nustatytas tikslas ir Europos socialinių teisių ramstis, visų pirma šio ramsčio 1 principas „Švietimas, mokymas ir mokymasis visą gyvenimą“.
<b>Duomenų rinkimas</b>	Rodiklis apibrėžiamas pagal dalyvių švietimo pasiekimus, turimus pradėjus dalyvauti ESF+ intervencinėje priemonėje. Informacija gali būti gaunama tiesiogiai iš dalyvio arba paimama iš administracinės duomenų bazės.
<b>Ataskaitų dažnumas</b>	Du kartus per metus (sausio mėn. pabaigoje ir liepos mėn. pabaigoje), ataskaitos teikiamos 2022–2030 m.
<b>Sąsaja su rodikliais</b>	NA
<b>Patvirtinimas</b>	EECO09, EECO10 ir EECO11 suma turėtų būti lygi bendram dalyvių skaičiui: $(EECO02 + EECO04 + EECO05) = (EECO09 + EECO10 + EECO11)$

**EECO12. NEĮGALIEJI DALYVIAI**

<b>EECO12</b>	Neįgalieji dalyviai
<b>Apibrėžtis</b>	Remiamasi nacionalinėmis apibrėžtimis. „Neįgalieji dalyviai“ – tai <i>asmenys, kurie pagal nacionalines apibrėžtis yra užregistruoti kaip neįgalieji.</i> Šaltinis: Užimtumo, socialinių reikalų ir įtraukties generalinio direktorato leidinio „Darbo rinkos politikos statistika. 2018 m. metodika“ 315 dalis. Kursyvu pažymėta teksto dalis – identiška DRP apibrėžčiai.
<b>Vienetas</b>	Asmenų skaičius
<b>Galutinė reikšmė</b>	Vertė, kurią tikimasi pasiekti programos laikotarpio pabaigoje. Nėra būtina su galutine reikšme susieti visų rodiklių.
<b>Pradinė reikšmė</b>	0. Tai yra produkto rodiklis.
<b>Suskirstymas</b>	Pagal lytį (vyrai, moterys ir nebinarinio lytiškumo asmenys) ir regiono kategoriją. Bendras skaičius apskaičiuojamas automatiškai.
<b>Pagrindimas</b>	Siekama pranešti, kaip vykdant ESF+ įgyvendinamas SESV 162 straipsnyje nustatytas tikslas ir Europos socialinių teisių ramstis, visų pirma šio ramsčio 3 principas „Lygios galimybės“ ir 17 principas „Neįgaliųjų įtrauktis“.
<b>Duomenų rinkimas</b>	Šie duomenys – specialių kategorijų asmens duomenys (pagal Reglamento (ES) 2016/679 (GDAR) 9 straipsnį). Šių rodiklių vertės gali būti nustatomos pagal praneštus įverčius, kuriuos pateikia naudos gavėjai. Arba duomenys gali būti renkami iš dalyvių ar registru. Vadovaujančiosios institucijos privalo dokumentais pagrįsti naudojamus metodus.
<b>Ataskaitų dažnumas</b>	Du kartus per metus (sausio mėn. pabaigoje ir liepos mėn. pabaigoje), ataskaitos teikiamos 2022–2030 m.
<b>Sąsaja su rodikliais</b>	NA
<b>Patvirtinimas</b>	Pranešant apie veiksmus, kurie skirti neįgaliesiems, šio rodiklio vertė turėtų būti lygi arba beveik lygi bendram dalyvių skaičiui.



**EECO13. TREČIŲJŲ ŠALIŲ PILIEČIAI**

<b>EECO13</b>	Trečiųjų šalių piliečiai
<b>Apibrėžtis</b>	Trečiosios šalies pilietis – bet kuris asmuo, kuris nėra Sąjungos pilietis, įskaitant asmenis be pilietybės ir nenustatytos pilietybės asmenis.
<b>Vienetas</b>	Asmenų skaičius
<b>Galutinė reikšmė</b>	Vertė, kurią tikimasi pasiekti programos laikotarpio pabaigoje. Nėra būtina su galutine reikšme susieti visų rodiklių.
<b>Pradinė reikšmė</b>	0. Tai yra produkto rodiklis.
<b>Suskirstymas</b>	Pagal lytį (vyrai, moterys ir nebinarinio lytiškumo asmenys) ir regiono kategoriją. Bendras skaičius apskaičiuojamas automatiškai.
<b>Pagrindimas</b>	Siekama pranešti, kaip vykdant ESF+ įgyvendinamas SESV 162 straipsnyje nustatytas tikslas ir Europos socialinių teisių ramstis, visų pirma šio ramsčio 3 principas „Lygios galimybės“.
<b>Duomenų rinkimas</b>	Rodiklis susijęs su dalyvių pilietybe pradėjus dalyvauti ESF+ intervencinėje priemonėje. Šių rodiklių vertės gali būti nustatomos pagal praneštus įverčius, kuriuos pateikia naudos gavėjai. Arba duomenys gali būti renkami iš dalyvių ar registru. Vadovaujančiosios institucijos privalo dokumentais pagrįsti naudojamus metodus.
<b>Ataskaitų dažnumas</b>	Du kartus per metus (sausio mėn. pabaigoje ir liepos mėn. pabaigoje), ataskaitos teikiamos 2022–2030 m.
<b>Sąsaja su rodikliais</b>	NA
<b>Patvirtinimas</b>	Pranešant apie veiksmus, kurie skirti trečiųjų šalių piliečiams, šio rodiklio vertė turėtų būti lygi arba beveik lygi bendram operacijos dalyvių skaičiui.

**EEO14. UŽSIENIO KILMĖS DALYVIAI**

<b>EEO14</b>	Užsienio kilmės dalyviai
<b>Apibrėžtis</b>	Remiamasi nacionalinėmis apibrėžtimis. Kiekviena vadovaujančioji institucija ir (arba) valstybė narė turėtų naudoti apibrėžtį, kuria atspindima esama nacionalinė arba regioninė praktika. Jei tokios apibrėžties nėra, ji gali parengti tokią apibrėžtį, kuri geriausiai atitiktų jos poreikius. Naudojamos apibrėžtys turi būti pagrįstos dokumentais.
<b>Vienetas</b>	Asmenų skaičius
<b>Galutinė reikšmė</b>	Vertė, kurią tikimasi pasiekti programos laikotarpio pabaigoje. Nėra būtina su galutine reikšme susieti visų rodiklių.
<b>Pradinė reikšmė</b>	0. Tai yra produkto rodiklis.
<b>Suskirstymas</b>	Pagal lytį (vyrai, moterys ir nebinarinio lytiškumo asmenys) ir regiono kategoriją. Bendras skaičius apskaičiuojamas automatiškai.
<b>Pagrindimas</b>	Siekama pranešti, kaip vykdant ESF+ įgyvendinamas SESV 162 straipsnyje nustatytas tikslas ir Europos socialinių teisių ramstis, visų pirma šio ramsčio 3 principas „Lygios galimybės“.
<b>Duomenų rinkimas</b>	Šių rodiklių vertės gali būti nustatomos pagal praneštus įverčius, kuriuos pateikia naudos gavėjai. Arba duomenys gali būti renkami iš dalyvių ar registru. Vadovaujančiosios institucijos privalo dokumentais pagrįsti naudojamus metodus.
<b>Ataskaitų dažnumas</b>	Du kartus per metus (sausio mėn. pabaigoje ir liepos mėn. pabaigoje), ataskaitos teikiamos 2022–2030 m.
<b>Sąsaja su rodikliais</b>	NA
<b>Patvirtinimas</b>	Pranešant apie veiksmus, kurie skirti užsienio kilmės asmenims, šio rodiklio vertė turėtų būti lygi arba beveik lygi bendram operacijos dalyvių skaičiui.

**EECO15. MAŽUMOS (ĮSKAITANT MARGINALIZUOTAS BENDRUOMENES, PVZ., ROMUS)**

<b>EECO15</b>	Mažumos (įskaitant marginalizuotas bendruomenes, pvz., romus)
<b>Apibrėžtis</b>	Remiamasi nacionalinėmis apibrėžtimis.  Kiekviena vadovaujančioji institucija ir (arba) valstybė narė turėtų naudoti apibrėžtį, kuria atspindima esama nacionalinė arba regioninė praktika. Jei tokios apibrėžties nėra, ji gali parengti ir naudoti tokią apibrėžtį, kuri geriausiai atitiktų jos poreikius. Naudojamos apibrėžtys turi būti pagrįstos dokumentais.
<b>Vienetas</b>	Asmenų skaičius
<b>Galutinė reikšmė</b>	Vertė, kurią tikimasi pasiekti programos laikotarpio pabaigoje. Nėra būtina su galutine reikšme susieti visų rodiklių.
<b>Pradinė reikšmė</b>	0. Tai yra produkto rodiklis.
<b>Suskirstymas</b>	Pagal lytį (vyrai, moterys ir nebinarinio lytiškumo asmenys) ir regiono kategoriją. Bendras skaičius apskaičiuojamas automatiškai.
<b>Pagrindimas</b>	Siekama pranešti, kaip vykdant ESF+ įgyvendinamas SESV 162 straipsnyje nustatytas tikslas ir Europos socialinių teisių ramstis, visų pirma šio ramsčio 3 principas „Lygios galimybės“, taip pat 2013 m. gruodžio mėn. Tarybos rekomendacija dėl romų veiksmingų integravimo priemonių.
<b>Duomenų rinkimas</b>	Šie duomenys – specialių kategorijų asmens duomenys (pagal Reglamento (ES) 2016/679 (GDAR) 9 straipsnį).  Šių rodiklių vertės gali būti nustatomos pagal praneštus įverčius, kuriuos pateikia naudos gavėjai. Arba duomenys gali būti renkami iš dalyvių ar registru. Vadovaujančiosios institucijos privalo dokumentais pagrįsti naudojamus metodus.
<b>Ataskaitų dažnumas</b>	Du kartus per metus (sausio mėn. pabaigoje ir liepos mėn. pabaigoje), ataskaitos teikiamos 2022–2030 m.
<b>Sąsaja su rodikliais</b>	NA
<b>Patvirtinimas</b>	Pranešant apie veiksmus, kurie skirti mažumoms, šio rodiklio vertė turėtų būti lygi arba beveik lygi bendram dalyvių skaičiui.

**EEO16. BENAMIAI AR PATIRIANTYS SU BŪSTU SUSIJUSIĄ ATSKIRTĮ**

<b>EEO16</b>	Benamiai ar patiriantys su būstu susijusią atskirtį
<b>Apibrėžtis</b>	Remiamasi nacionalinėmis apibrėžtimis. Asmenys, kurie pagal nacionalines apibrėžtis apibrėžiami kaip benamiai ar patiriantys su būstu susijusią atskirtį. Jei tokios apibrėžties nėra, valstybė narė ir (arba) vadovaujančioji institucija gali parengti tokią apibrėžtį, kuri geriausiai atitiktų jos poreikius. Naudojamos apibrėžtys turi būti pagrįstos dokumentais.
<b>Vienetas</b>	Asmenų skaičius
<b>Galutinė reikšmė</b>	Vertė, kurią tikimasi pasiekti programos laikotarpio pabaigoje. Nėra būtina su galutine reikšme susieti visų rodiklių.
<b>Pradinė reikšmė</b>	0. Tai yra produkto rodiklis.
<b>Suskirstymas</b>	Pagal lytį (vyrai, moterys ir nebinarinio lytiškumo asmenys) ir regiono kategoriją. Bendras skaičius apskaičiuojamas automatiškai.
<b>Pagrindimas</b>	Siekama pranešti, kaip vykdant ESF+ įgyvendinamas SESV 162 straipsnyje nustatytas tikslas ir Europos socialinių teisių ramstis, visų pirma šio ramsčio 3 principas „Lygios galimybės“ ir 19 principas „Būstas ir parama benamiams“.
<b>Duomenų rinkimas</b>	Šių rodiklių vertės gali būti nustatomos pagal praneštus įverčius, kuriuos pateikia naudos gavėjai. Arba duomenys gali būti renkami iš dalyvių ar registru. Vadovaujančiosios institucijos privalo dokumentais pagrįsti naudojamus metodus.
<b>Ataskaitų dažnumas</b>	Du kartus per metus (sausio mėn. pabaigoje ir liepos mėn. pabaigoje), ataskaitos teikiamos 2022–2030 m.
<b>Sąsaja su rodikliais</b>	NA
<b>Patvirtinimas</b>	Pranešant apie veiksmus, kurie skirti benamiams, šio rodiklio vertė turėtų būti lygi arba beveik lygi bendram dalyvių skaičiui.

**EEO17. DALYVIAI IŠ KAIMO VIETOVŲ**

<b>EEO17</b>	Dalyviai iš kaimo vietovių Šis rodiklis netaikomas I KT.
<b>Apibrėžtis</b>	Asmenys „iš kaimo vietovių“ turi būti suprantami kaip asmenys, kurie gyvena retai apgyvendintose vietovėse pagal urbanizacijos lygio klasifikaciją (DEGURBA, 3 kategorija). Šaltinis: Eurostatas, urbanizacijos lygis, metodika. Visą programos laikotarpį galima naudoti 2020 m. DEGURBA klasifikaciją <sup>33</sup> .
<b>Vienetas</b>	Asmenų skaičius
<b>Galutinė reikšmė</b>	Vertė, kurią tikimasi pasiekti programos laikotarpio pabaigoje. Nėra būtina su galutine reikšme susieti visų rodiklių.
<b>Pradinė reikšmė</b>	0. Tai yra produkto rodiklis.
<b>Suskirstymas</b>	Pagal lytį (vyrai, moterys ir nebinarinio lytiškumo asmenys) ir regiono kategoriją. Bendras skaičius apskaičiuojamas automatiškai.
<b>Pagrindimas</b>	Siekiami pranešti, kaip vykdant ESF+ įgyvendinamas SESV 162 straipsnyje nustatytas tikslas ir Europos socialinių teisių ramstis, visų pirma šio ramsčio 3 principas „Lygios galimybės“ ir 20 principas „Galimybė naudotis pagrindinėmis paslaugomis“.
<b>Duomenų rinkimas</b>	Šių rodiklių vertės gali būti nustatomos pagal praneštus įverčius, kuriuos pateikia naudos gavėjai. Arba duomenys gali būti renkami iš dalyvių ar registru. Vadovaujančiosios institucijos privalo dokumentais pagrįsti naudojamus metodus.
<b>Ataskaitų dažnumas</b>	Du kartus per metus (sausio mėn. pabaigoje ir liepos mėn. pabaigoje), ataskaitos teikiamos 2022–2030 m.
<b>Sąsaja su rodikliais</b>	NA
<b>Patvirtinimas</b>	Pranešant apie veiksmus, kurie daugiausia skirti kaimo vietovėse gyvenantiems asmenims, šio rodiklio vertė turėtų būti lygi arba beveik lygi bendram dalyvių skaičiui.

<sup>33</sup> <https://ec.europa.eu/eurostat/web/degree-of-urbanisation/background>

**EECO18. PARAMĄ GAVUSIŲ VIEŠOJO ADMINISTRAVIMO ĮSTAIGŲ AR VALSTYBINIŲ INSTITUCIJŲ SKAIČIUS**

<b>EECO18</b>	Paramą gavusių nacionalinio, regioninio ar vietinio lygmens viešojo administravimo įstaigų ar valstybinių institucijų skaičius
<b>Apibrėžtis</b>	<p><i>Viešuoju administravimu laikomas: centrinio, regioninio ir vietos lygmenų vykdomasis ir teisėkūros administravimas; fiskalinių reikalų administravimas ir priežiūra (mokesčių sistemų vykdymas, muitų ir (arba) mokesčių už prekes rinkimas ir mokesčių srities pažeidimų tyrimas; muitinės administracija); biudžeto vykdymas, viešųjų lėšų ir valstybės skolos valdymas (pinigų rinkimas ir gavimas, taip pat jų išmokėjimo kontrolė); bendros (civilinės) mokslinių tyrimų ir plėtros politikos administravimas, taip pat su ja susijusių lėšų administravimas; bendro ekonominio ir socialinio planavimo administravimas ir vykdymas, taip pat statistinių paslaugų įvairaus lygmens valdžios subjektams teikimas.</i></p> <p>Viešoji institucija – tai bet kuris viešojo arba privačiojo sektoriaus subjektas, kuris teikia viešąsias paslaugas. Šios apibrėžties privačiojo sektoriaus elementas susijęs su atvejais, kai valstybė pagal rangą perduoda tam tikrų paslaugų teikimą dideliems privatiems ar pusiau privatiems paslaugų teikėjams, t. y. viešąją funkciją atliekantiems privačiojo sektoriaus subjektams.</p> <p>Šaltinis: Eurostatas, NACE 2 red. „Europos bendrijos statistinis ekonominės veiklos rūšių klasifikatorius“, 2008 m., p. 286.</p> <p>Kursyvu pažymėta teksto dalis – identiška Eurostato apibrėžčiai.</p>
<b>Vienetas</b>	Subjektų skaičius
<b>Galutinė reikšmė</b>	Vertė, kurią tikimasi pasiekti programos laikotarpio pabaigoje. Nėra būtina su galutine reikšme susieti visų rodiklių.
<b>Pradinė reikšmė</b>	0. Tai yra produkto rodiklis.
<b>Suskirstymas</b>	Pagal regionų kategoriją.
<b>Pagrindimas</b>	<p>Valstybės narės sutelkia ESF+ išteklius, kuriems taikomas pasidalijamasis valdymas, intervencinėms priemonėms, kuriomis sprendžiami uždaviniai, nustatyti jų nacionalinėse reformų programose, Europos semestre ir atitinkamose konkrečiai šaliai skirtose rekomendacijose, priimtose pagal SESV 121 straipsnio 2 dalį ir 148 straipsnio 4 dalį. Reikšminga šių uždavinių dalis yra susijusi su sisteminiiais sunkumais, todėl iš ESF+ pagal visus konkrečius tikslus bus bendrai finansuojama parama sisteminio ir struktūrinio pobūdžio veiksmams. Šio rodiklio vertė yra svarbi, nes iš jos bus matyti, kaip ESF+ lėšos naudojamos sisteminiams pokyčiams remti.</p> <p>Be to, iš ESF+ taip pat turi būti remiami kitų fondų politikos tikslai (PT), be kita ko, teikiama sisteminė parama subjektams, visų pirma 1 ir 2 politikos tikslams.</p>
<b>Duomenų rinkimas</b>	<p>Ši informacija turi būti renkama iš administracinių dokumentų, pvz., susitarimų dėl dotacijos.</p> <p>Turi būti registruojamos tik tos viešojo administravimo įstaigos ar institucijos, kurioms buvo paskirtos konkrečios išlaidos. Tai netaikoma techninės paramos išlaidoms.</p>

<b>Ataskaitų dažnumas</b>	Du kartus per metus (sausio mėn. pabaigoje ir liepos mėn. pabaigoje), ataskaitos teikiamos 2022–2030 m.
<b>Sąsaja su rodikliais</b>	NA
<b>Patvirtinimas</b>	NA

**EECO19. PARAMĄ GAVUSIŲ LABAI MAŽŲ, MAŽŲJŲ IR VIDUTINIŲ ĮMONIŲ SKAIČIUS**

<b>EECO19</b>	Paramą gavusių labai mažų, mažųjų ir vidutinių įmonių (įskaitant kooperatyvus ir socialines įmones) skaičius
<b>Apibrėžtis</b>	<p>Įmonė yra bet koki teisinį statusą turintis ekonominę veiklą vykdančias subjektas, taip pat joms priskiriamos kooperatinės įmonės ir socialinės ekonomikos įmonės.</p> <p>Labai mažų, mažųjų ir vidutinių įmonių (toliau – MVI) kategorijai priklauso įmonės, kuriose dirba mažiau kaip 250 asmenų ir kurių metinė apyvarta neviršija 50 mln. EUR ir (arba) bendra metinė balanso suma neviršija 43 mln. EUR.</p> <p>Šaltinis: 2003 m. gegužės 6 d. Komisijos rekomendacijos dėl labai mažų, mažųjų ir vidutinių įmonių apibrėžimo (2003/361/EB) 1 ir 2 straipsniai.</p>
<b>Vienetas</b>	Įmonių skaičius
<b>Galutinė reikšmė</b>	Vertė, kurią tikimasi pasiekti programos laikotarpio pabaigoje. Nėra būtina su galutine reikšme susieti visų rodiklių.
<b>Pradinė reikšmė</b>	0. Tai yra produkto rodiklis.
<b>Suskirstymas</b>	Pagal regionų kategoriją.
<b>Pagrindimas</b>	<p>Siekama pranešti, kaip vykdant ESF+ įgyvendinamas SESV 162 straipsnyje nustatytas tikslas ir Europos socialinių teisių ramstis, visų pirma šio ramsčio 5 principas „Saugus ir lankstus užimtumas“, 6 principas „Darbo užmokestis“ ir 10 principas „Sveika, saugi ir gerai pritaikyta darbo aplinka ir duomenų apsauga“.</p> <p>MVI įdarbina daugiausia Europos darbo jėgos ir atlieka tiesioginį vaidmenį įgyvendinant iš ESF+ remiamas politikos priemones. Vykdamas politikos priemones, kuriomis siekiama gerinti galimybes įsidarbinti, MVI teikiama parama visų pirma įdarbinant palankių sąlygų neturinčius asmenis. MVI yra skirtos politikos priemonės, kuriomis siekiama gerinti įmonių prisitaikymą prie pokyčių.</p>
<b>Duomenų rinkimas</b>	<p>Ši informacija turi būti renkama iš administracinių dokumentų, pvz., susitarimų dėl dotacijos.</p> <p>Turi būti registruojamos tik tos įmonės, kurioms buvo paskirtos konkrečios išlaidos. Tai netaikoma techninės paramos išlaidoms.</p>
<b>Ataskaitų dažnumas</b>	Du kartus per metus (sausio mėn. pabaigoje ir liepos mėn. pabaigoje), ataskaitos teikiamos 2022–2030 m.
<b>Sąsaja su rodikliais</b>	NA
<b>Patvirtinimas</b>	NA



**EECR01. DALYVIAI, KURIE BAIGĘ DALYVAUTI PRADĖJO IEŠKOTI DARBO**

<b>EECR01</b>	Dalyviai, kurie baigę dalyvauti pradėjo ieškoti darbo Šis rodiklis netaikomas I KT.
<b>Apibrėžtis</b>	Asmenys, kurie pradėję dalyvauti iš ESF+ remiamoje operacijoje buvo neveiklūs ir kurie baigę dalyvauti vėl pradėjo ieškoti darbo. <ul style="list-style-type: none"> <li>Sąvoka „neveiklūs asmenys“ apibrėžiama kaip pirmiau tekste pateikiamame rodiklyje „Neveiklūs asmenys“.</li> <li>Sąvoka „ieško darbo“ turi būti taikoma asmenims, kurie paprastai neturi darbo, gali dirbti ir aktyviai ieško darbo, kaip apibrėžta rodiklyje „Bedarbiai“.</li> </ul> <p>Asmenys, kurie valstybinėse užimtumo tarnybose naujai užsiregistravo kaip darbo ieškantys asmenys, turėtų būti visada įskaičiuojami, net jei jie negali pradėti dirbti nedelsiant.</p>
<b>Vienetas</b>	Asmenų skaičius
<b>Galutinė reikšmė</b>	Vertė, kurią tikimasi pasiekti programos laikotarpio pabaigoje. Nėra būtina su galutine reikšme susieti visų rodiklių.
<b>Pamatinė vertė</b>	Pamatinės vertės naudojamos nustatant galutinę reikšmę ir gali būti grindžiamos panašių esamų ar ankstesnių intervencinių priemonių sėkmės rodikliais.
<b>Suskirstymas</b>	Pagal lytį (vyrai, moterys ir nebinarinio lytiškumo asmenys) ir regiono kategoriją. Bendras skaičius apskaičiuojamas automatiškai.
<b>Pagrindimas</b>	Siekama pranešti, kaip vykdant ESF+ įgyvendinamas SESV 162 straipsnyje nustatytas tikslas ir Europos socialinių teisių ramstis, visų pirma šio ramsčio 4 principas „Aktyvus užimtumo rėmimas“.
<b>Duomenų rinkimas</b>	Informacija gali būti gaunama tiesiogiai iš dalyvio arba paimama iš administracinės duomenų bazės.
<b>Ataskaitų dažnumas</b>	Du kartus per metus (sausio mėn. pabaigoje ir liepos mėn. pabaigoje), ataskaitos teikiamos 2022–2030 m.
<b>Sąsaja su rodikliais</b>	EECO04
<b>Patvirtinimas</b>	Šis rodiklis taikomas tik dalyviams, kurie yra neveiklūs asmenys. <p>Todėl jo vertė negali būti didesnė nei rodiklio EECO04 „Neveiklūs asmenys“ vertė: <math>EECR01 \leq EECO04</math>.</p> <p>Dalyvių, kurie baigę dalyvauti pradėjo ieškoti darbo, ir dalyvių, kurie baigę dalyvauti rado darbą, suma neturėtų būti didesnė nei dalyvių, kurie buvo bedarbiai arba neveiklūs asmenys, suma: <math>EECR01 + EECR04 \leq EECO02 + EECO04</math>.</p>

**EECR02. DALYVIAI, KURIE BAIGĘ DALYVAUTI PRADĖJO MOKYTIS**

<b>EECR02</b>	Dalyviai, kurie baigę dalyvauti pradėjo mokytis Šis rodiklis netaikomas I KT.
<b>Apibrėžtis</b>	Paramą iš ESF+ gavę asmenys, kurie baigę dalyvauti ESF+ operacijoje nedelsiant vėl pradėjo mokytis (mokymasis visą gyvenimą, formalusis švietimas) arba dalyvauti mokymo veikloje (darbo ir (arba) ne darbo vietoje vykdomi mokymai, profesinis mokymas ir pan.).
<b>Vienetas</b>	Asmenų skaičius
<b>Galutinė reikšmė</b>	Vertė, kurią tikimasi pasiekti programos laikotarpio pabaigoje. Nėra būtina su galutine reikšme susieti visų rodiklių.
<b>Pamatinė vertė</b>	Pamatinės vertės naudojamos nustatant galutinę reikšmę ir gali būti grindžiamos panašių esamų ar ankstesnių intervencinių priemonių sėkmės rodikliais.
<b>Suskirstymas</b>	Pagal lytį (vyrai, moterys ir nebinarinio lytiškumo asmenys) ir regiono kategoriją. Bendras skaičius apskaičiuojamas automatiškai.
<b>Pagrindimas</b>	Siekama pranešti, kaip vykdant ESF+ įgyvendinamas SESV 162 straipsnyje nustatytas tikslas ir Europos socialinių teisių ramstis, visų pirma šio ramsčio 1 principas "Švietimas, mokymas ir mokymasis visą gyvenimą".
<b>Duomenų rinkimas</b>	Informacija gali būti gaunama tiesiogiai iš dalyvio arba paimama iš administracinės duomenų bazės.
<b>Ataskaitų dažnumas</b>	Du kartus per metus (sausio mėn. pabaigoje ir liepos mėn. pabaigoje), ataskaitos teikiamos 2022–2030 m.
<b>Sąsaja rodikliais</b> <b>su</b>	EECO02, EECO04, EECO05
<b>Patvirtinimas</b>	Dalyvių, kurie baigę dalyvauti pradėjo mokytis, skaičius neturėtų būti didesnis nei bendras dalyvių skaičius: $EECR02 \leq EECO02 + EECO04 + EECO05$ .

**EECR03. DALYVIAI, KURIE BAIGĘ DALYVAUTI ĮGIJO KVALIFIKACIJĄ**

<b>EECR03</b>	Dalyviai, kurie baigę dalyvauti įgijo kvalifikaciją Šis rodiklis netaikomas I KT.
<b>Apibrėžtis</b>	Asmenys, kurie gavo paramą iš ESF+ ir kurie baigę dalyvauti ESF+ operacijoje įgijo kvalifikaciją. <i>„Kvalifikacija“ – oficialus įvertinimo ir patvirtinimo proceso rezultatas, gaunamas tuo atveju, kai kompetentinga įstaiga nustato, kad asmens mokymosi pasiekimai atitinka nustatytus standartus.</i> Šaltinis: Europos Komisija, Europos kvalifikacijų sandara – <a href="https://ec.europa.eu/ploteus/glossary">https://ec.europa.eu/ploteus/glossary</a> . Kursyvu pažymėta teksto dalis – identiška Europos kvalifikacijų sandaros apibrėžčiai.
<b>Vienetas</b>	Asmenų skaičius
<b>Galutinė reikšmė</b>	Vertė, kurią tikimasi pasiekti programos laikotarpio pabaigoje. Nėra būtina su galutine reikšme susieti visų rodiklių.
<b>Pamatinė vertė</b>	Pamatinės vertės naudojamos nustatant galutinę reikšmę ir gali būti grindžiamos panašių esamų ar ankstesnių intervencinių priemonių sėkmės rodikliais.
<b>Suskirstymas</b>	Pagal lytį (vyrai, moterys ir nebinarinio lytiškumo asmenys) ir regiono kategoriją. Bendras skaičius apskaičiuojamas automatiškai.
<b>Pagrindimas</b>	Siekama pranešti, kaip vykdant ESF+ įgyvendinamas SESV 162 straipsnyje nustatytas tikslas ir Europos socialinių teisių ramstis, visų pirma šio ramsčio 1 principas "Švietimas, mokymas ir mokymasis visą gyvenimą".
<b>Duomenų rinkimas</b>	Informacija gali būti gaunama tiesiogiai iš dalyvio arba paimama iš administracinės duomenų bazės.
<b>Ataskaitų dažnumas</b>	Du kartus per metus (sausio mėn. pabaigoje ir liepos mėn. pabaigoje), ataskaitos teikiamos 2022–2030 m.
<b>Sąsaja su rodikliais</b>	EECO02, EECO04, EECO05
<b>Patvirtinimas</b>	Dalyvių, kurie baigę dalyvauti įgijo kvalifikaciją, skaičius neturėtų būti didesnis nei bendras dalyvių skaičius. $EECR03 \leq EECO02 + EECO04 + EECO05$

**EECR04. DALYVIAI, KURIE BAIGĘ DALYVAUTI PRADĖJO DIRBTI**

<b>EECR04</b>	Dalyviai, kurie baigę dalyvauti pradėjo dirbti, įskaitant savarankišką darbą Šis rodiklis netaikomas I KT.
<b>Apibrėžtis</b>	Bedarbiai arba neveiklūs asmenys, kurie gavo paramą iš ESF+ ir kurie baigę dalyvauti ESF+ operacijoje nedelsiant pradėjo dirbti, įskaitant savarankišką darbą. <ul style="list-style-type: none"> <li>• Sąvoka „bedarbis“ apibrėžiama kaip rodiklyje „Bedarbiai, įskaitant ilgalaikius bedarbius“.</li> <li>• Sąvoka „neveiklūs asmenys“ apibrėžiama kaip rodiklyje „Neveiklūs asmenys“.</li> <li>• Sąvoka „pradėjo dirbti, įskaitant savarankišką darbą“ apibrėžiama kaip rodiklyje „Dirbantieji, įskaitant savarankiškai dirbančius asmenis“.</li> </ul>
<b>Vienetas</b>	Asmenų skaičius
<b>Galutinė reikšmė</b>	Vertė, kurią tikimasi pasiekti programos laikotarpio pabaigoje. Nėra būtina su galutine reikšme susieti visų rodiklių.
<b>Pamatinė vertė</b>	Pamatinės vertės naudojamos nustatant galutinę reikšmę ir gali būti grindžiamos panašių esamų ar ankstesnių intervencinių priemonių sėkmės rodikliais.
<b>Suskirstymas</b>	Pagal lytį (vyrai, moterys ir nebinarinio lytiškumo asmenys) ir regiono kategoriją. Bendras skaičius apskaičiuojamas automatiškai.
<b>Pagrindimas</b>	Siekama pranešti, kaip vykdant ESF+ įgyvendinamas SESV 162 straipsnyje nustatytas tikslas ir Europos socialinių teisių ramstis, visų pirma šio ramsčio 4 principas „Aktyvus užimtumo rėmimas“.
<b>Duomenų rinkimas</b>	Informacija gali būti gaunama tiesiogiai iš dalyvio arba paimama iš administracinės duomenų bazės. Dalyviai, kurie pradėdami dalyvauti ESF+ intervencinėje priemonėje dirbo (užregistruoti pagal rodiklį „Dirbantieji, įskaitant savarankiškai dirbančius asmenis“), nėra įskaičiuojami.
<b>Ataskaitų dažnumas</b>	Du kartus per metus (sausio mėn. pabaigoje ir liepos mėn. pabaigoje), ataskaitos teikiamos 2022–2030 m.
<b>Sąsaja su rodikliais</b>	EECO02, EECO04
<b>Patvirtinimas</b>	Dalyvių, kurie baigę dalyvauti pradėjo dirbti, skaičius neturėtų būti didesnis nei bendras dalyvių, kurie buvo bedarbiai arba neveiklūs asmenys, skaičius: $EECR04 \leq EECO02 + EECO04$ .  Dalyvių, kurie baigę dalyvauti pradėjo ieškoti darbo, ir dalyvių, kurie baigę dalyvauti rado darbą, suma neturėtų būti didesnė nei dalyvių,

	kurie buvo bedarbiai arba neveiklūs asmenys, suma: $EECR01 + EECR04 \leq EECO02 + EECO04$ .
--	---

**EECR05. DALYVIAI, KURIE BAIGĘ DALYVAUTI PER ŠEŠIS MĖNESIUS PRADĖJO DIRBTI**

<b>EECR05</b>	Dalyviai, kurie baigę dalyvauti per šešis mėnesius pradėjo dirbti, įskaitant savarankišką darbą Šis rodiklis netaikomas I KT.
<b>Apibrėžtis</b>	Bedarbiai arba neveiklūs asmenys, kurie gavo paramą iš ESF+ ir kurie baigę dalyvauti ESF+ operacijoje per šešis mėnesius pradėjo dirbti, įskaitant savarankišką darbą. <ul style="list-style-type: none"> <li>• Sąvoka „bedarbis“ apibrėžiama kaip rodiklyje „Bedarbiai, įskaitant ilgalaikius bedarbius“.</li> <li>• Sąvoka „neveiklūs asmenys“ apibrėžiama kaip rodiklyje „Neveiklūs asmenys“.</li> <li>• Sąvoka „pradėjo dirbti, įskaitant savarankišką darbą“ apibrėžiama kaip rodiklyje „Dirbantieji, įskaitant savarankiškai dirbančius asmenis“.</li> </ul>
<b>Vienetas</b>	Asmenų skaičius
<b>Galutinė reikšmė</b>	Vertė, kurią tikimasi pasiekti programos laikotarpio pabaigoje. Nėra būtina su galutine reikšme susieti visų rodiklių.
<b>Pamatinė vertė</b>	Pamatinės vertės naudojamos nustatant galutinę reikšmę ir gali būti grindžiamos panašių esamų ar ankstesnių intervencinių priemonių sėkmės rodikliais.
<b>Suskirstymas</b>	Pagal lytį (vyrai, moterys ir nebinarinio lytiškumo asmenys) ir regiono kategoriją. Bendras skaičius apskaičiuojamas automatiškai.
<b>Pagrindimas</b>	Siekiami pranešti, kaip vykdant ESF+ įgyvendinamas SESV 162 straipsnyje nustatytas tikslas ir Europos socialinių teisių ramstis, visų pirma šio ramsčio 4 principas „Aktyvus užimtumo rėmimas“ ir 5 principas „Saugus ir lankstus užimtumas“.
<b>Duomenų rinkimas</b>	Šiuos duomenis galima registruoti individualiu lygmeniu, bet tai daryti nėra privaloma. Galima naudoti įvertį, grindžiamą patikimu statistiniu metodu. Dėl šios priežasties gali būti reikalinga atlikti tyrimą. Kai kuriose valstybėse narėse informacija gali būti paimama iš registru arba duomenų bazių. Taikomas metodas turėtų būti pagrįstas dokumentais. Dalyviai, kurie pradėdami dalyvauti ESF+ intervencinėje priemonėje dirbo (užregistruoti pagal rodiklį „Dirbantieji, įskaitant savarankiškai dirbančius asmenis“), nėra įskaičiuojami.
<b>Ataskaitų dažnumas</b>	2026 m. sausio mėn. ir galutinėje veiklos rezultatų ataskaitoje 2031 m.
<b>Sąsaja su rodikliais</b>	Tai susiję su dalyvių, kurie pradėdami dalyvauti ESF+ intervencinėje priemonėje nedirbo, skaičiumi (rodikliai EECO02 ir EECO04).
<b>Patvirtinimas</b>	Rodiklis EECR05 neturėtų būti didesnis nei dalyvių, kurie pradėdami dalyvauti ESF+ intervencinėje priemonėje nedirbo, ir dalyvių, kurie pradėdami dalyvauti ESF+ intervencinėje priemonėje buvo neveiklūs asmenys, suma: $EECR05 \leq EECO02 + EECO04$ .

**EECR06. DALYVIAI, KURIŲ PADĖTIS DARBO RINKOJE PAGERĖJO PER ŠEŠIS MĖNESIUS NUO DALYVAVIMO PABAIGOS**

<b>EECR06</b>	Dalyviai, kurių padėtis darbo rinkoje pagerėjo per šešis mėnesius nuo dalyvavimo pabaigos Šis rodiklis netaikomas I KT.
<b>Apibrėžtis</b>	<p>Samdomieji darbuotojai, kurie gavo paramą iš ESF+ ir kurie per šešis mėnesius nuo dalyvavimo ESF+ operacijoje pabaigos perėjo iš mažų garantijų darbo į stabilų darbą arba iš nepakankamo užimtumo į darbą visą darbo laiką, arba perėjo į darbą, susijusį su didesniais gebėjimais, įgūdžiais ir (arba) kvalifikacija, didesne atsakomybe, arba buvo paaugštinti, arba jų darbo užmokestis buvo padidintas daugiau nei metinis darbo užmokesčio infliacijos lygis toje šalyje.</p> <p>Mažų garantijų darbas turėtų būti suprantamas kaip „laikinis įdarbinimas“ ir „terminuota darbo sutartis“. <i>Atsižvelgiant į institucinius skirtumus, sąvokomis „laikinis įdarbinimas“ ir „terminuota darbo sutartis“ apibūdinami atvejai, kurie skirtingomis institucinėmis aplinkybėmis gali būti laikomi panašūs. Darbuotojai, kurių darbas yra laikinas ir (arba) kurie dirba pagal terminuotą darbo sutartį, yra darbuotojai, kurių pagrindinis darbas trunka iš anksto nustatytą laikotarpį (iki konkrečios dienos) arba iš anksto nežinomą laikotarpį, bet trukmė yra apibrėžta objektyviais kriterijais, pvz., užbaigiama vykdyti užduotis arba baigiasi laikinai pakeisto darbuotojo nebuvimo darbe laikotarpis.</i></p> <p>Nepakankamas užimtumas turėtų būti suprantamas kaip <i>darbas ne visą darbo laiką ne savo noru. Tai taikoma tais atvejais, kai respondantai nurodo, kad dirba ne visą darbo laiką, nes negali rasti darbo, kuriame dirbtų visą darbo laiką.</i></p> <p>Šaltinis: Eurostatas, ES darbo jėgos tyrimas, 2021 m. <a href="https://ec.europa.eu/eurostat/statistics-explained/index.php?title=EU_Labour_Force_Survey_-_new_methodology_from_2021_onwards">https://ec.europa.eu/eurostat/statistics-explained/index.php?title=EU_Labour_Force_Survey_-_new_methodology_from_2021_onwards</a> Kursyvu pažymėta teksto dalis atitinka DJT apibrėžtį.</p>
<b>Vienetas</b>	Asmenų skaičius
<b>Galutinė reikšmė</b>	Vertė, kurią tikimasi pasiekti programos laikotarpio pabaigoje. Nėra būtina su galutine reikšme susieti visų rodiklių.
<b>Pamatinė vertė</b>	Pamatinės vertės naudojamos nustatant galutinę reikšmę ir gali būti grindžiamos panašių esamų ar ankstesnių intervencinių priemonių sėkmės rodikliais.
<b>Suskirstymas</b>	Pagal lytį (vyrai, moterys ir nebinarinio lytiškumo asmenys) ir regiono kategoriją. Bendras skaičius apskaičiuojamas automatiškai.
<b>Pagrindimas</b>	Siekiami pranešti, kaip vykdant ESF+ įgyvendinamas SESV 162 straipsnyje nustatytas tikslas ir Europos socialinių teisių ramstis, visų pirma šio ramsčio 5 principas „Saugus ir lankstus užimtumas“ ir 6 principas „Darbo užmokestis“.
<b>Duomenų rinkimas</b>	Šiuos duomenis galima registruoti individualiu lygmeniu, bet tai daryti nėra privaloma. Galima naudoti įvertį, grindžiamą patikimu statistiniu metodu. Dėl šios priežasties gali būti reikalinga atlikti tyrimą. Kai

	kuriuose valstybėse narėse informacija gali būti paimama iš registru arba duomenų bazių. Taikomas metodas turėtų būti pagrįstas dokumentais.
<b>Ataskaitų dažnumas</b>	2026 m. sausio mėn. ir galutinėje veiklos rezultatų ataskaitoje 2031 m.
<b>Sąsaja su rodikliais</b>	Tai susiję su rodikliu EECO05 „Dalyvių, kurie yra dirbantieji, įskaitant savarankiškai dirbančius asmenis, skaičius“.
<b>Patvirtinimas</b>	Dalyvių, kurių padėtis darbo rinkoje pagerėjo, skaičius neturėtų būti didesnis nei dalyvių, kurie yra dirbantieji, skaičius: $EECR06 \leq EECO05$ .



## C priedas. ESF+ rodikliai, kurie susiję su veiksmis, taikomais skatinant labiausiai skurstančių žmonių socialinę įtrauktį (ESF+ reglamento II priedas)

C priede išvardijami bendrieji rodikliai, pagal ESF+ reglamentą numatyti operacijoms, kurios finansuojamos pagal I KT ir yra skirtos labiausiai skurstantiems žmonėms.

### ESCO01. BENDRAS DALYVIŲ SKAIČIUS

<b>ESCO01</b>	Bendras dalyvių skaičius
<b>Apibrėžtis</b>	Asmenys, kuriems ESF+ veiksmai naudingi tiesiogiai. Kiti asmenys dalyviais nelaikomi ir apie juos nepranešama.
<b>Vienetas</b>	Asmenų skaičius
<b>Galutinė reikšmė</b>	Vertė, kurią tikimasi pasiekti programos laikotarpio pabaigoje (2029 m. pabaigoje). Nėra būtina su galutine reikšme susieti visų rodiklių.
<b>Pradinė reikšmė</b>	0. Tai yra produkto rodiklis.
<b>Suskirstymas</b>	Pagal lytį (vyrai, moterys ir nebinarinio lytiškumo asmenys) ir regiono kategoriją. Bendras skaičius apskaičiuojamas automatiškai.
<b>Pagrindimas</b>	Siekama pranešti, kaip vykdant ESF+ įgyvendinamas SESV 162 straipsnyje nustatytas tikslas ir Europos socialinių teisių ramstis.
<b>Duomenų rinkimas</b>	Apie vertę turi būti pranešama rankiniu būdu. Šių rodiklių vertės gali būti nustatomos pagal praneštus įverčius, kuriuos pateikia naudos gavėjai. Arba duomenys gali būti renkami iš dalyvių ar registru. Vadovaujančiosios institucijos privalo dokumentais pagrįsti naudojamus metodus.
<b>Ataskaitų dažnumas</b>	Du kartus per metus (sausio mėn. pabaigoje ir liepos mėn. pabaigoje), ataskaitos teikiamos 2022 m. sausio 31 d.–2030 m. sausio 31 d.
<b>Sąsaja su rodikliais</b>	ESCO02, ESCO03 ir ESCO04.
<b>Patvirtinimas</b>	Bendras dalyvių skaičius turėtų būti ne mažesnis nei suma, gauta sudėjus pagal amžių suskirstytus dalyvius.

**ESCO02. JAUNESNI NEI 18 METŲ VAIKAI**

<b>ESCO02</b>	Jaunesnių nei 18 metų vaikų skaičius.
<b>Apibrėžtis</b>	Dalyvių, kurie pradėdami dalyvauti ESF+ operacijoje buvo jaunesni nei 18 metų amžiaus, skaičius.
<b>Vienetas</b>	Asmenų skaičius
<b>Galutinė reikšmė</b>	Vertė, kurią tikimasi pasiekti programos laikotarpio pabaigoje. Nėra būtina su galutine reikšme susieti visų rodiklių.
<b>Pradinė reikšmė</b>	0. Tai yra produkto rodiklis.
<b>Suskirstymas</b>	Pagal lytį (vyrai, moterys ir nebinarinio lytiškumo asmenys) ir regiono kategoriją. Bendras skaičius apskaičiuojamas automatiškai.
<b>Pagrindimas</b>	Siekama pranešti, kaip vykdant ESF+ įgyvendinamas SESV 162 straipsnyje nustatytas tikslas, Europos socialinių teisių ramstis, visų pirma šio ramsčio 11 principas „Vaikų priežiūra ir parama vaikams“, ir 2019 m. Tarybos rekomendacija dėl kokybiškų ikimokyklinio ugdymo ir priežiūros sistemų.
<b>Duomenų rinkimas</b>	Šių rodiklių vertės gali būti nustatomos pagal praneštus įverčius, kuriuos pateikia naudos gavėjai. Arba duomenys gali būti renkami iš dalyvių ar registru. Vadovaujančiosios institucijos privalo dokumentais pagrįsti naudojamus metodus.  Rodiklis susijęs su dalyvių amžiumi pradėjus dalyvauti ESF+ intervencinėje priemonėje.
<b>Ataskaitų dažnumas</b>	Du kartus per metus (sausio mėn. pabaigoje ir liepos mėn. pabaigoje), ataskaitos teikiamos 2022–2030 m.
<b>Sąsaja su rodikliais</b>	NA
<b>Patvirtinimas</b>	Veiksmuose, kurie skirti vaikams, šio rodiklio vertė turėtų būti lygi arba beveik lygi bendram dalyvių skaičiui.

**ESCO03. 18–29 METŲ AMŽIAUS DALYVIAI**

<b>ESCO03</b>	18–29 metų amžiaus jaunuolių skaičius.
<b>Apibrėžtis</b>	Dalyvių, kurie pradėdami dalyvauti ESF+ operacijoje buvo 18–29 metų amžiaus, skaičius.
<b>Vienetas</b>	Asmenų skaičius
<b>Galutinė reikšmė</b>	Vertė, kurią tikimasi pasiekti programos laikotarpio pabaigoje. Nėra būtina su galutine reikšme susieti visų rodiklių.
<b>Pradinė reikšmė</b>	0. Tai yra produkto rodiklis.
<b>Suskirstymas</b>	Pagal lytį (vyrai, moterys ir nebinarinio lytiškumo asmenys) ir regiono kategoriją. Bendras skaičius apskaičiuojamas automatiškai.
<b>Pagrindimas</b>	Siekama pranešti, kaip vykdant ESF+ įgyvendinamas SESV 162 straipsnyje nustatytas tikslas, Europos socialinių teisių ramstis, visų pirma šio ramsčio 1 principas „Švietimas, mokymas ir mokymasis visą gyvenimą“ ir 4 principas „Aktyvus užimtumo rėmimas“, taip pat 2013 m. balandžio mėn. Tarybos rekomendacija dėl Jaunimo garantijų iniciatyvos nustatymo ir 2020 m. spalio mėn. Tarybos rekomendacija dėl sustiprintos Jaunimo garantijų iniciatyvos.
<b>Duomenų rinkimas</b>	Šių rodiklių vertės gali būti nustatomos pagal praneštus įverčius, kuriuos pateikia naudos gavėjai. Arba duomenys gali būti renkami iš dalyvių ar registrų. Vadovaujančiosios institucijos privalo dokumentais pagrįsti naudojamus metodus. Rodiklis susijęs su dalyvių amžiumi pradėjus dalyvauti ESF+ intervencinėje priemonėje.
<b>Ataskaitų dažnumas</b>	Du kartus per metus (sausio mėn. pabaigoje ir liepos mėn. pabaigoje), ataskaitos teikiamos 2022–2030 m.
<b>Sąsaja su rodikliais</b>	NA
<b>Patvirtinimas</b>	Veiksmuose, kurie skirti jaunimui, šio rodiklio vertė turėtų būti lygi arba beveik lygi bendram dalyvių skaičiui. Tikimasi, kad valstybėse narėse arba regionuose, kuriuose didelis jaunimo nedarbas, dalyvaujančių jaunuolių proporcinė dalis būtų didesnė nei ES vidurkis.

**ESCO04. 65 METŲ AMŽIAUS IR VYRESNI DALYVIAI**

<b>ESCO04</b>	65 metų amžiaus ir vyresnių dalyvių skaičius
<b>Apibrėžtis</b>	Dalyvių, kurie pradėdami dalyvauti ESF+ operacijoje buvo 65 metų amžiaus arba vyresni, skaičius.
<b>Vienetas</b>	Asmenų skaičius
<b>Galutinė reikšmė</b>	Vertė, kurią tikimasi pasiekti programos laikotarpio pabaigoje. Nėra būtina su galutine reikšme susieti visų rodiklių.
<b>Pradinė reikšmė</b>	0. Tai yra produkto rodiklis.
<b>Suskirstymas</b>	Pagal lytį (vyrai, moterys ir nebinarinio lytiškumo asmenys) ir regiono kategoriją. Bendras skaičius apskaičiuojamas automatiškai.
<b>Pagrindimas</b>	Siekama pranešti, kaip vykdant ESF+ įgyvendinamas SESV 162 straipsnyje nustatytas tikslas ir Europos socialinių teisių ramstis, visų pirma šio ramsčio 3 principas „Lygios galimybės“ ir 10 principas „Sveika, saugi ir gerai pritaikyta darbo aplinka ir duomenų apsauga“.
<b>Duomenų rinkimas</b>	Šių rodiklių vertės gali būti nustatomos pagal praneštus įverčius, kuriuos pateikia naudos gavėjai. Arba duomenys gali būti renkami iš dalyvių ar registru. Vadovaujančiosios institucijos privalo dokumentais pagrįsti naudojamus metodus.  Rodiklis susijęs su dalyvių amžiumi pradėjus dalyvauti ESF+ intervencinėje priemonėje.
<b>Ataskaitų dažnumas</b>	Du kartus per metus (sausio mėn. pabaigoje ir liepos mėn. pabaigoje), ataskaitos teikiamos 2022–2030 m.
<b>Sąsaja su rodikliais</b>	NA
<b>Patvirtinimas</b>	Veiksmuose, kurie skirti vyresnio amžiaus žmonėms, šio rodiklio vertė turėtų būti lygi arba beveik lygi bendram dalyvių skaičiui.

**ESCO05. NEĮGALIEJI DALYVIAI**

<b>ESCO05</b>	Neįgalieji dalyviai
<b>Apibrėžtis</b>	Remiamasi nacionalinėmis apibrėžtimis. „Neįgalieji dalyviai“ – tai <i>asmenys, kurie pagal nacionalines apibrėžtis yra užregistruoti kaip neįgalieji.</i> Šaltinis: Užimtumo, socialinių reikalų ir įtraukties generalinio direktorato leidinio „Darbo rinkos politikos statistika. 2018 m. metodika“ 315 dalis. Kursyvu pažymėta teksto dalis – identiška DRP apibrėžčiai.
<b>Vienetas</b>	Asmenų skaičius
<b>Galutinė reikšmė</b>	Vertė, kurią tikimasi pasiekti programos laikotarpio pabaigoje. Nėra būtina su galutine reikšme susieti visų rodiklių.
<b>Pradinė reikšmė</b>	0. Tai yra produkto rodiklis.
<b>Suskirstymas</b>	Pagal lytį (vyrai, moterys ir nebinarinio lytiškumo asmenys) ir regiono kategoriją. Bendras skaičius apskaičiuojamas automatiškai.
<b>Pagrindimas</b>	Siekama pranešti, kaip vykdant ESF+ įgyvendinamas SESV 162 straipsnyje nustatytas tikslas ir Europos socialinių teisių ramstis, visų pirma šio ramsčio 3 principas „Lygios galimybės“ ir 17 principas „Neįgaliųjų įtrauktis“.
<b>Duomenų rinkimas</b>	Šie duomenys – specialių kategorijų asmens duomenys (pagal Reglamento (ES) 2016/679 (GDAR) 9 straipsnį). Šių rodiklių vertės gali būti nustatomos pagal praneštus įverčius, kuriuos pateikia naudos gavėjai. Arba duomenys gali būti renkami iš dalyvių ar registru. Vadovaujančiosios institucijos privalo dokumentais pagrįsti naudojamus metodus.
<b>Ataskaitų dažnumas</b>	Du kartus per metus (sausio mėn. pabaigoje ir liepos mėn. pabaigoje), ataskaitos teikiamos 2022–2030 m.
<b>Sąsaja su rodikliais</b>	NA
<b>Patvirtinimas</b>	Pranešant apie veiksmus, kurie skirti neįgaliesiems, šio rodiklio vertė turėtų būti lygi arba beveik lygi bendram dalyvių skaičiui.

**ESCO06. TREČIŪJŲ ŠALIŲ PILIEČIAI**

<b>ESCO06</b>	Trečiųjų šalių piliečiai
<b>Apibrėžtis</b>	Trečiosios šalies pilietis – bet kuris asmuo, kuris nėra Sąjungos pilietis, įskaitant asmenis be pilietybės ir nenustatytos pilietybės asmenis.
<b>Vienetas</b>	Asmenų skaičius
<b>Galutinė reikšmė</b>	Vertė, kurią tikimasi pasiekti programos laikotarpio pabaigoje. Nėra būtina su galutine reikšme susieti visų rodiklių.
<b>Pradinė reikšmė</b>	0. Tai yra produkto rodiklis.
<b>Suskirstymas</b>	Pagal lytį (vyrai, moterys ir nebinarinio lytiškumo asmenys) ir regiono kategoriją. Bendras skaičius apskaičiuojamas automatiškai.
<b>Pagrindimas</b>	Siekama pranešti, kaip vykdant ESF+ įgyvendinamas SESV 162 straipsnyje nustatytas tikslas ir Europos socialinių teisių ramstis, visų pirma šio ramsčio 3 principas „Lygios galimybės“.
<b>Duomenų rinkimas</b>	Rodiklis susijęs su dalyvių pilietybe pradėjus dalyvauti ESF+ intervencinėje priemonėje. Šių rodiklių vertės gali būti nustatomos pagal praneštus įverčius, kuriuos pateikia naudos gavėjai. Arba duomenys gali būti renkami iš dalyvių ar registru. Vadovaujančiosios institucijos privalo dokumentais pagrįsti naudojamus metodus.
<b>Ataskaitų dažnumas</b>	Du kartus per metus (sausio mėn. pabaigoje ir liepos mėn. pabaigoje), ataskaitos teikiamos 2022–2030 m.
<b>Sąsaja su rodikliais</b>	NA
<b>Patvirtinimas</b>	Pranešant apie veiksmus, kurie skirti trečiųjų šalių piliečiams, šio rodiklio vertė turėtų būti lygi arba beveik lygi bendram operacijos dalyvių skaičiui.

**ESCO07. UŽSIENIO KILMĖS DALYVIAI, MAŽUMOS (ĮSKAITANT MARGINALIZUOTAS BENDRUOMENES, PAVYZDŽIUI, ROMUS)**

<b>ESCO07</b>	Užsienio kilmės dalyvių arba mažumoms (įskaitant marginalizuotas bendruomenes, pvz., romus) priklausančių dalyvių skaičius
<b>Apibrėžtis</b>	<p>Remiamasi nacionalinėmis apibrėžtimis.</p> <p>Asmenys, kurie pagal nacionalines apibrėžtis laikomi užsienio kilmės asmenimis arba asmenimis, priklausančiais mažumoms (įskaitant marginalizuotas bendruomenes, pvz., romus).</p> <p>Kiekviena vadovaujančioji institucija ir (arba) valstybė narė turėtų naudoti apibrėžtį, kuria atspindima esama nacionalinė arba regioninė praktika. Jei tokios apibrėžties nėra, ji gali parengti tokią apibrėžtį, kuri geriausiai atitiktų jos poreikius. Naudojamos apibrėžtys turi būti pagrįstos dokumentais.</p>
<b>Vienetas</b>	Asmenų skaičius
<b>Galutinė reikšmė</b>	Vertė, kurią tikimasi pasiekti programos laikotarpio pabaigoje. Nėra būtina su galutine reikšme susieti visų rodiklių.
<b>Pradinė reikšmė</b>	0. Tai yra produkto rodiklis.
<b>Suskirstymas</b>	Pagal lytį (vyrai, moterys ir nebinarinio lytiškumo asmenys) ir regiono kategoriją. Bendras skaičius apskaičiuojamas automatiškai.
<b>Pagrindimas</b>	Siekiama pranešti, kaip vykdant ESF+ įgyvendinamas SESV 162 straipsnyje nustatytas tikslas ir Europos socialinių teisių ramstis, visų pirma šio ramsčio 3 principas „Lygios galimybės“, taip pat 2013 m. gruodžio mėn. Tarybos rekomendacija dėl romų veiksmingų integravimo priemonių.
<b>Duomenų rinkimas</b>	Šie duomenys – specialių kategorijų asmens duomenys (pagal Reglamento (ES) 2016/679 (GDAR) 9 straipsnį). Šių rodiklių vertės gali būti nustatomos pagal praneštus įverčius, kuriuos pateikia naudos gavėjai. Arba duomenys gali būti renkami iš dalyvių ar registrų. Vadovaujančiosios institucijos privalo dokumentais pagrįsti naudojamus metodus.
<b>Ataskaitų dažnumas</b>	Du kartus per metus (sausio mėn. pabaigoje ir liepos mėn. pabaigoje), ataskaitos teikiamos 2022–2030 m.
<b>Sąsaja su rodikliais</b>	NA
<b>Patvirtinimas</b>	Pranešant apie veiksmus, kurie skirti užsienio kilmės asmenims arba mažumoms, šio rodiklio vertė turėtų būti lygi arba beveik lygi bendram operacijos dalyvių skaičiui.

**ESCO08. BENAMIAI AR PATIRIANTYS SU BŪSTU SUSIJUSIĄ ATSKIRTĮ**

<b>ESCO08</b>	Benamiai ar patiriantys su būstu susijusią atskirtį
<b>Apibrėžtis</b>	Remiamasi nacionalinėmis apibrėžtimis. Asmenys, kurie pagal nacionalines apibrėžtis apibrėžiami kaip benamiai ar patiriantys su būstu susijusią atskirtį. Jei tokios apibrėžties nėra, valstybė narė ir (arba) vadovaujančioji institucija gali parengti tokią apibrėžtį, kuri geriausiai atitiktų jos poreikius. Naudojamos apibrėžtys turi būti pagrįstos dokumentais.
<b>Vienetas</b>	Asmenų skaičius
<b>Galutinė reikšmė</b>	Vertė, kurią tikimasi pasiekti programos laikotarpio pabaigoje. Nėra būtina su galutine reikšme susieti visų rodiklių.
<b>Pradinė reikšmė</b>	0. Tai yra produkto rodiklis.
<b>Suskirstymas</b>	Pagal lytį (vyrai, moterys ir nebinarinio lytiškumo asmenys) ir regiono kategoriją. Bendras skaičius apskaičiuojamas automatiškai.
<b>Pagrindimas</b>	Siekama pranešti, kaip vykdant ESF+ įgyvendinamas SESV 162 straipsnyje nustatytas tikslas ir Europos socialinių teisių ramstis, visų pirma šio ramsčio 3 principas „Lygios galimybės“ ir 19 principas „Būstas ir parama benamiams“.
<b>Duomenų rinkimas</b>	Šių rodiklių vertės gali būti nustatomos pagal praneštus įverčius, kuriuos pateikia naudos gavėjai. Arba duomenys gali būti renkami iš dalyvių ar registru. Vadovaujančiosios institucijos privalo dokumentais pagrįsti naudojamus metodus.
<b>Ataskaitų dažnumas</b>	Du kartus per metus (sausio mėn. pabaigoje ir liepos mėn. pabaigoje), ataskaitos teikiamos 2022–2030 m.
<b>Sąsaja su rodikliais</b>	NA
<b>Patvirtinimas</b>	Pranešant apie veiksmus, kurie skirti benamiams, šio rodiklio vertė turėtų būti lygi arba beveik lygi bendram dalyvių skaičiui.



## D priedas. Su materialinio nepritekliaus mažinimu susiję ESF+ rodikliai (ESF+ reglamento III priedas)

D priede išvardijami bendrieji rodikliai, pagal ESF+ reglamentą numatyti operacijoms, kurios finansuojamos pagal m KT ir yra skirtos materialiniam nepritekliui mažinti.

### EMCO01. BENDRA PASKIRSTYTO MAISTO IR PREKIŲ PINIGINĖ VERTĖ

<b>EMCO01</b>	Bendra paskirstyto maisto ir prekių piniginė vertė
<b>Apibrėžtis</b>	Šis rodiklis susijęs su bendra maisto ir materialinės pagalbos, kurie buvo paskirstyti tiesiogiai arba naudojant čekius ir korteles, pinigine verte.
<b>Vienetas</b>	EUR
<b>Suskirstymas</b>	Pagal regionų kategoriją.
<b>Pagrindimas</b>	Siekiant užtikrinti atskaitomybę ir sudaryti sąlygas įvertinti efektyvumą. Juo taip pat sudaromos sąlygos nustatyti vidutinį suteiktos paramos, siūlomos galutiniams gavėjams, intensyvumą.
<b>Duomenų rinkimas</b>	Apie vertę turi būti pranešama rankiniu būdu. $EMCO01 = EMCO02 + EMCO05$ + per ataskaitinius metus paskirstytų čekių ir (arba) kortelių, kurie panaudoti maistui arba pagrindinei materialinei pagalbai įsigyti, vertė.
<b>Ataskaitų dažnumas</b>	Kiekvienų metų sausio mėn. pabaiga, ataskaitos teikiamos 2022–2030 m.
<b>Sąsaja rodikliais</b> <b>SU</b>	EMCO02 ir EMCO05.
<b>Patvirtinimas</b>	Šio rodiklio vertė turi būti ne mažesnė nei EMCO02 + EMCO05.

**EMCO02. BENDRA PAGALBOS MAISTU VERTĖ**

<b>EMCO02</b>	Bendra pagalbos maistu vertė
<b>Apibrėžtis</b>	Benamiams ir kitoms tikslinėms grupėms paskirstyto maisto piniginės vertės suma.
<b>Vienetas</b>	EUR
<b>Suskirstymas</b>	Pagal regionų kategoriją.
<b>Pagrindimas</b>	Siekiant sudaryti sąlygas paramos efektyvumui įvertinti. Juo taip pat sudaromos sąlygos nustatyti vidutinį suteiktos paramos maistu, siūlomos galutiniams gavėjams, intensyvumą.
<b>Duomenų rinkimas</b>	Jį automatiškai apskaičiuoja sistema ir jis lygus bendros įsigytų ir paskirstytų prekių piniginės vertės ir įsigytų prekių, kurios paskirstytos benamiams ir kitoms tikslinėms grupėms, vertės sumai. $EMCO02 = EMCO03 + EMCO04$ Šis rodiklis netaikomas pagalbai maistu, kuri suteikiama netiesiogiai, naudojant elektroninius čekius ar korteles.
<b>Ataskaitų dažnumas</b>	Kiekvienų metų sausio mėn. pabaiga, ataskaitos teikiamos 2022–2030 m.
<b>Sąsaja su rodikliais</b>	EMCO01, EMCO03 ir EMCO04.
<b>Patvirtinimas</b>	Tai yra apskaičiuotoji vertė.

**EMCO03. BENDRA BENAMIAMS SKIRTOS PAGALBOS MAISTU PINIGINĖ VERTĖ**

<b>EMCO03</b>	Bendra benamiams skirtos pagalbos maistu piniginė vertė
<b>Apibrėžtis</b>	Bendra maisto, kuris įsigytas siekiant jį paskirstyti benamiams ir kuris buvo paskirstytas, vertė.
<b>Vienetas</b>	EUR
<b>Suskirstymas</b>	Pagal regionų kategoriją.
<b>Pagrindimas</b>	Siekiant sudaryti sąlygas paramos efektyvumui įvertinti. Juo taip pat sudaromos sąlygos nustatyti vidutinį suteiktos paramos maistu, siūlomos galutiniams gavėjams ir skirtos benamiams, intensyvumą.
<b>Duomenų rinkimas</b>	Ši vertė turėtų būti nustatoma remiantis paramos gavėjų turimais įsigijimo dokumentais, apskaitos dokumentais ir (arba) registrais ir pataisoma, atsižvelgiant į atsargų pokyčius ir galimus maisto nuostolius.  Šis rodiklis netaikomas pagalbai maistu, kuri suteikiama netiesiogiai, naudojant elektroninius čekius ar korteles.
<b>Ataskaitų dažnumas</b>	Kiekvienų metų sausio mėn. pabaiga, ataskaitos teikiamos 2022–2030 m.
<b>Sąsaja su rodikliais</b>	EMCO02
<b>Patvirtinimas</b>	Benamiams skirto maisto vertė turėtų būti ne didesnė nei paramos maistu vertė: $EMCO03 \leq EMCO02$ .

**EMCO04. BENDRA KITOMS TIKSLINĖMS GRUPĖMS SKIRTOS PAGALBOS MAISTU PINIGINĖ VERTĖ**

<b>EMCO04</b>	Bendra kitoms tikslinėms grupėms skirtos pagalbos maistu pinigine vertė
<b>Apibrėžtis</b>	Bendra maisto, kuris įsigytas siekiant jį paskirstyti kitoms tikslinėms grupėms (netaikoma benamių tikslinei grupei) ir kuris buvo paskirstytas, vertė.
<b>Vienetas</b>	EUR
<b>Suskirstymas</b>	Pagal regionų kategoriją.
<b>Pagrindimas</b>	Siekiant sudaryti sąlygas paramos efektyvumui įvertinti. Juo taip pat sudaromos sąlygos nustatyti vidutinį suteiktos paramos maistu, siūlomos galutiniams gavėjams ir skirtos kitoms tikslinėms grupėms, intensyvumą.
<b>Duomenų rinkimas</b>	Ši vertė turėtų būti nustatoma remiantis paramos gavėjų turimais įsigijimo dokumentais, apskaitos dokumentais ir (arba) registrais ir pataisoma, atsižvelgiant į atsargų pokyčius ir galimus maisto nuostolius. Šis rodiklis netaikomas pagalbai maistu, kuri suteikiama netiesiogiai, naudojant elektroninius čekius ar korteles.
<b>Ataskaitų dažnumas</b>	Kiekvienų metų sausio mėn. pabaiga, ataskaitos teikiamos 2022–2030 m.
<b>Sąsaja su rodikliais</b>	EMCO02
<b>Patvirtinimas</b>	Kitoms tikslinėms grupėms skirtos maisto vertė turėtų būti ne didesnė nei paramos maistu vertė: $EMCO04 \leq EMCO02$ .

**EMCO05. BENDRA PASKIRSTYTŲ PREKIŲ PINIGINĖ VERTĖ**

<b>EMCO05</b>	Bendra paskirstytų prekių piniginė vertė
<b>Apibrėžtis</b>	Šis rodiklis yra vaikams, benamiams ir kitoms tikslinėms grupėms paskirstytų prekių piniginės vertės suma.
<b>Vienetas</b>	EUR
<b>Suskirstymas</b>	Pagal regionų kategoriją.
<b>Pagrindimas</b>	Siekiant sudaryti sąlygas paramos efektyvumui įvertinti. Juo taip pat sudaromos sąlygos nustatyti vidutinį suteiktos pagrindinės materialinės pagalbos, siūlomos galutiniams gavėjams, intensyvumą.
<b>Duomenų rinkimas</b>	Jį apskaičiuoja sistema ir jis lygus bendros įsigytų ir paskirstytų prekių piniginės vertės ir įsigytų prekių, kurios paskirstytos vaikams, benamiams ir kitoms tikslinėms grupėms, vertės sumai: $EMCO05 = EMCO06 + EMCO07 + EMCO08$ . Šis rodiklis netaikomas pagrindinei materialinei pagalbai, kuri suteikiama netiesiogiai, naudojant elektroninius čekius ar korteles.
<b>Ataskaitų dažnumas</b>	Kiekvienų metų sausio mėn. pabaiga, ataskaitos teikiamos 2022–2030 m.
<b>Sąsaja su rodikliais</b>	EMCO06, EMCO07 ir EMCO08.
<b>Patvirtinimas</b>	Tai yra apskaičiuotoji vertė.

**EMCO06. BENDRA VAIKAMS SKIRTŲ PREKIŲ PINIGINĖ VERTĖ**

<b>EMCO06</b>	Bendra vaikams skirtų prekių piniginė vertė
<b>Apibrėžtis</b>	Bendra prekių, kurios įsigytos siekiant jas paskirstyti vaikams ir kurios buvo paskirstytos, vertė.
<b>Vienetas</b>	EUR
<b>Suskirstymas</b>	Pagal regionų kategoriją.
<b>Pagrindimas</b>	Siekiant sudaryti sąlygas paramos efektyvumui įvertinti. Juo taip pat sudaromos sąlygos nustatyti vidutinį suteiktos pagrindinės materialinės pagalbos, siūlomos galutiniams gavėjams, visų pirma vaikams, intensyvumą.
<b>Duomenų rinkimas</b>	Ši vertė turėtų būti nustatoma remiantis paramos gavėjų turimais įsigijimo dokumentais, apskaitos dokumentais ir (arba) registrais ir pataisoma, atsižvelgiant į atsargų pokyčius ir galimus maisto nuostolius. Šis rodiklis netaikomas pagrindinei materialinei pagalbai, kuri suteikiama netiesiogiai, naudojant elektroninius čekius ar korteles.
<b>Ataskaitų dažnumas</b>	Kiekvienų metų sausio mėn. pabaiga, ataskaitos teikiamos 2022–2030 m.
<b>Sąsaja su rodikliais</b>	EMCO05, EMCO07 ir EMCO08.
<b>Patvirtinimas</b>	Vaikams skirtų prekių vertė turėtų būti ne didesnė nei paramos maistu vertė: $EMCO06 \leq EMCO05$ .

**EMCO07. BENDRA BENAMIAMS SKIRTŲ PREKIŲ PINIGINĖ VERTĖ**

<b>EMCO07</b>	Bendra benamiams skirtų prekių piniginė vertė
<b>Apibrėžtis</b>	Bendra prekių, kurios įsigytos siekiant jas paskirstyti benamiams ir kurios buvo paskirstytos, vertė.
<b>Vienetas</b>	EUR
<b>Suskirstymas</b>	Pagal regionų kategoriją.
<b>Pagrindimas</b>	Siekiant sudaryti sąlygas paramos efektyvumui įvertinti. Juo taip pat sudaromos sąlygos nustatyti vidutinį suteiktos pagrindinės materialinės pagalbos, siūlomos galutiniams gavėjams, visų pirma benamiams, intensyvumą.
<b>Duomenų rinkimas</b>	Ši vertė turėtų būti nustatoma remiantis paramos gavėjų turimais įsigijimo dokumentais, apskaitos dokumentais ir (arba) registrais ir pataisoma, atsižvelgiant į atsargų pokyčius ir galimus maisto nuostolius.  Šis rodiklis netaikomas pagrindinei materialinei pagalbai, kuri suteikiama netiesiogiai, naudojant elektroninius čekius ar korteles.
<b>Ataskaitų dažnumas</b>	Kiekvienų metų sausio mėn. pabaiga, ataskaitos teikiamos 2022–2030 m.
<b>Sąsaja su rodikliais</b>	EMCO05, EMCO07 ir EMCO08.
<b>Patvirtinimas</b>	Benamiams skirtų prekių vertė turėtų būti ne didesnė nei paramos maistu vertė: $EMCO07 \leq EMCO05$ .

**EMCO08. BENDRA KITOMS TIKSLINĖMS GRUPĖMS SKIRTŲ PREKIŲ PINIGINĖ VERTĖ**

<b>EMCO08</b>	Bendra kitoms tikslinėms grupėms skirtų prekių piniginė vertė
<b>Apibrėžtis</b>	Bendra prekių, kurios įsigytos siekiant jas paskirstyti kitoms tikslinėms grupėms (netaikoma benamių ar vaikų tikslinėms grupėms) ir kurios buvo paskirstytos, vertė.
<b>Vienetas</b>	EUR
<b>Suskirstymas</b>	Pagal regionų kategoriją.
<b>Pagrindimas</b>	Siekiant sudaryti sąlygas paramos efektyvumui įvertinti. Juo taip pat sudaromos sąlygos nustatyti vidutinį suteiktos pagrindinės materialinės pagalbos, siūlomos galutiniams gavėjams, visų pirma kitoms tikslinėms grupėms, intensyvumą.
<b>Duomenų rinkimas</b>	Ši vertė turėtų būti nustatoma remiantis paramos gavėjų turimais įsigijimo dokumentais, apskaitos dokumentais ir (arba) registrais ir pataisoma, atsižvelgiant į atsargų pokyčius ir galimus maisto nuostolius.  Šis rodiklis netaikomas pagrindinei materialinei pagalbai, kuri suteikiama netiesiogiai, naudojant elektroninius čekius ar korteles.
<b>Ataskaitų dažnumas</b>	Kiekvienų metų sausio mėn. pabaiga, ataskaitos teikiamos 2022–2030 m.
<b>Sąsaja su rodikliais</b>	EMCO05, EMCO06, EMCO07
<b>Patvirtinimas</b>	Kitoms tikslinėms grupėms skirtų prekių vertė turėtų būti ne didesnė nei paramai skirtų prekių vertė: $EMCO08 \leq EMCO05$ .



**EMCO09. PASKIRSTYTOS PAGALBOS MAISTU BENDRAS KIEKIS**

<b>EMCO09</b>	Paskirstytos pagalbos maistu bendras kiekis (tonomis)
<b>Apibrėžtis</b>	Remiant ESF+ paskirstyto maisto kiekis (tonomis). Maistas arba buvo įsigytas gavus paramą iš ESF+, arba jį padovanojo išorės šalys ir jis buvo paskirstytas teikiant finansinę paramą iš ESF+, t. y. netaikoma maistui, kurį paramos gavėjai paskirstė be ESF+ paramos.
<b>Vienetas</b>	Tonos
<b>Suskirstymas</b>	Pagal regionų kategoriją.
<b>Pagrindimas</b>	Siekiant sudaryti sąlygas paramos efektyvumui įvertinti. Tai yra pagrindinė priemonė, kurią naudojant taip pat siekiama įvertinti, kiek vidutiniškai per metus galutiniams gavėjams pasiūloma valgio porcijų.
<b>Duomenų rinkimas</b>	<p>Šis rodiklis yra apskaičiuojamas ir jį stebint, reikalingi duomenys apie keturis aspektus:</p> <ol style="list-style-type: none"> <li>1) įgyvendinant programą įsigyto maisto kiekį;</li> <li>2) maisto, kuris buvo gautas ir paskirstytas suteikus programos paramą, kiekį (maisto dovanojimas);</li> <li>3) atsargų pokyčius sandėliuose, kuriuose prieš paskirstant saugomas maistas, įsigytas gavus ESF+ finansavimą, ir</li> <li>4) maisto nuostolius.</li> </ol> <p><i>EMCO09 = nupirktas maistas + maisto aukos – pasikeitimai rinkose – praradimai</i></p> <p>Šis rodiklis netaikomas pagrindinei materialinei pagalbai, kuri suteikiama netiesiogiai, naudojant elektroninius čekius ar korteles.</p>
<b>Ataskaitų dažnumas</b>	Kiekvienų metų sausio mėn. pabaiga, ataskaitos teikiamos 2022–2030 m.
<b>Sąsaja su rodikliais</b>	EMCO02, EMCO10 ir EMCO11.
<b>Patvirtinimas</b>	NA

**EMCO10. PADOVANOTO MAISTO DALIS**

<b>EMCO10</b>	Maisto, už kurio vežimą, skirstymą ir sandėliavimą sumokėta pagal programą, dalis (procentais)
<b>Apibrėžtis</b>	Paskirstyto maisto bendro kiekio dalis (tonomis), padovanota kaip pagalba maistu, su kuria susijusios tinkamos finansuoti išlaidos (vežimas, skirstymas ir sandėliavimas) buvo patirtos pagal veiksmų programą.
<b>Vienetas</b>	Procentinė dalis
<b>Suskirstymas</b>	Pagal regionų kategoriją.
<b>Pagrindimas</b>	Šis rodiklis naudojamas kaip įvertis, kuriuo siekiama nustatyti ESF+ sverto poveikį teikiant pagalbą maistu.
<b>Duomenų rinkimas</b>	<p>Šis rodiklis turėtų būti išreiškiamas kaip procentinė dalis ir apskaičiuojamas taip:</p> $EMCO10 = \frac{\text{Maisto aukų skaičius, kurių tinkamos išlaidos buvo patirtos pagal ESF +}}{EMCO09}$ <p>Padovanoto maisto kiekis, paskirstytas suteikus programos paramą, gali būti pateikiamas kaip pranešti įverčiai.</p>
<b>Ataskaitų dažnumas</b>	Kiekvienų metų sausio mėn. pabaiga, ataskaitos teikiamos 2022–2030 m.
<b>Sąsaja su rodikliais</b>	EMCO09
<b>Patvirtinimas</b>	Pagal programą paskirstyta pagalba maistu yra įsigyta arba gauta. Toliau pateikiama sąlyga turėtų būti teisinga: $EMCO10 \leq 100\%$ .

**EMCO11. PASKIRSTYTO MAISTO BENDRO KIEKIO DALIS, SUSIJUSI SU ESF+**

<b>EMCO11</b>	Paramos gavėjų paskirstyto maisto, kuris iš dalies pirktas ir ESF+ lėšomis, bendro kiekio dalis (procentais)
<b>Apibrėžtis</b>	Paskirstyto maisto bendro kiekio dalis (tonomis), kuri įsigyta ir paskirstyta gavus paramą iš ESF+.
<b>Vienetas</b>	Procentinė dalis
<b>Suskirstymas</b>	Pagal regionų kategoriją.
<b>Pagrindimas</b>	Šis rodiklis naudojamas kaip įvertis, kuriuo siekiama nustatyti ESF+ sverto poveikį teikiant pagalbą maistu.
<b>Duomenų rinkimas</b>	Šis rodiklis turėtų būti išreiškiamas kaip procentinė dalis ir apskaičiuojamas taip: $EMCO11 = \frac{EMCO09}{EMCO09 + \text{maistas paskirstytas už ESF} + \text{pagalba}}$
<b>Ataskaitų dažnumas</b>	Kiekvienų metų sausio mėn. pabaiga, ataskaitos teikiamos 2022–2030 m.
<b>Sąsaja rodikliais</b> <b>SU</b>	EMCO09 ir EMCO10.
<b>Patvirtinimas</b>	Pagal programą paskirstyta pagalba maistu yra įsigyta arba gauta. Toliau pateikiama sąlyga turėtų būti teisinga: $EMCO11 \leq 100\%$ .

**EMCR01. PAGALBĄ MAISTU GAUNANČIŲ GALUTINIŲ GAVĖJŲ SKAIČIUS**

<b>EMCR01</b>	Pagalbą maistu gaunančių galutinių gavėjų skaičius
<b>Apibrėžtis</b>	Tai yra bendras asmenų, kurie per ataskaitinius metus gavo pagalbą maistu, skaičius, neatsižvelgiant į tai, kiek kartų buvo suteikta parama. Tuo atveju, kai parama teikiama namų ūkiui, turi būti suskaičiuoti visi to namų ūkio nariai.
<b>Vienetas</b>	Asmenys
<b>Pamatinė vertė</b>	Pamatinė vertė galėtų būti ankstesnės programos pasiekimas, kuris laikomas svarbiu siekiant palyginti.
<b>Suskirstymas</b>	Pagal regionų kategoriją
<b>Pagrindimas</b>	Siekiant sudaryti sąlygas efektyvumui ir išlaidų efektyvumui įvertinti. Taip pat pateikiama informacija apie suteiktos paramos įvertintą aprėptį ir intensyvumą, kartu su paskirstyto maisto kiekiu ir verte.
<b>Duomenų rinkimas</b>	Šių rodiklių vertės gali būti nustatomos pagal praneštus įverčius, kuriuos pateikia naudos gavėjai. Arba duomenys gali būti renkami iš dalyvių ar registru. Vadovaujančiosios institucijos privalo dokumentais pagrįsti naudojamus metodus.
<b>Ataskaitų dažnumas</b>	Kiekvienų metų sausio mėn. pabaiga, ataskaitos teikiamos 2022–2030 m.
<b>Sąsaja su rodikliais</b>	Rodikliai EMCR02–EMCR09 yra susiję su pogrupiais.
<b>Patvirtinimas</b>	Vertė turėtų būti didesnė nei rodiklių EMCR02–EMCR05 suma (amžiaus grupės, bet neapimant visų amžiaus grupių): $EMCR01 \geq EMCR02 + EMCR03 + EMCR05$

**EMCR02. JAUNESNIŲ NEI 18 METŲ VAIKŲ SKAIČIUS**

<b>EMCR02</b>	Jaunesnių nei 18 metų vaikų skaičius
<b>Apibrėžtis</b>	Tai yra bendras 17 metų amžiaus arba jaunesnių asmenų, kurie per ataskaitinius metus gavo pagalbą maistu, skaičius, neatsižvelgiant į tai, kiek kartų buvo suteikta parama. Tuo atveju, kai parama teikiama namų ūkiui, turi būti suskaičiuoti visi 17 metų amžiaus ir jaunesni to namų ūkio nariai ataskaitiniais metais, kai namų ūkiui pirmą kartą buvo suteikta parama.
<b>Vienetas</b>	Asmenys
<b>Pamatinė vertė</b>	Pamatinė vertė galėtų būti ankstesnės programos pasiekimas, kuris laikomas svarbiu siekiant palyginti.
<b>Suskirstymas</b>	Pagal regionų kategoriją
<b>Pagrindimas</b>	Siekama pranešti, kaip vykdant ESF+ įgyvendinamas SESV 162 straipsnyje nustatytas tikslas ir Europos socialinių teisių ramstis, visų pirma šio ramsčio 11 principas „Vaikų priežiūra ir parama vaikams“. Taip pat pateikiama informacija apie vaikams suteiktos paramos įvertintą aprėptį ir intensyvumą, kartu su paskirstyto maisto kiekiu ir verte.
<b>Duomenų rinkimas</b>	Šių rodiklių vertės gali būti nustatomos pagal praneštus įverčius, kuriuos pateikia naudos gavėjai. Arba duomenys gali būti renkami iš dalyvių ar registru. Vadovaujančiosios institucijos privalo dokumentais pagrįsti naudojamus metodus.
<b>Ataskaitų dažnumas</b>	Kiekvienų metų sausio mėn. pabaiga, ataskaitos teikiamos 2022–2030 m.
<b>Sąsaja su rodikliais</b>	EMCR01
<b>Patvirtinimas</b>	EMCR02 ≤ EMCR01

**EMCR03. 18–29 METŲ AMŽIAUS JAUNUOLIŲ SKAIČIUS**

<b>EMCR03</b>	18–29 metų amžiaus jaunuolių skaičius
<b>Apibrėžtis</b>	Tai yra bendras asmenų, kurie yra 18 metų amžiaus ir vyresni, bet jaunesni nei 30 metų amžiaus ir kurie per ataskaitinius metus gavo pagalbą maistu, skaičius, neatsižvelgiant į tai, kiek kartų buvo suteikta parama. Tuo atveju, kai parama teikiama namų ūkiui, turi būti suskaičiuoti visi to namų ūkio nariai, kurie yra 18 metų amžiaus ir vyresni, bet jaunesni nei 30 metų amžiaus.
<b>Vienetas</b>	Asmenys
<b>Pamatinė vertė</b>	Pamatinė vertė galėtų būti ankstesnės programos pasiekimas, kuris laikomas svarbiu siekiant palyginti.
<b>Suskirstymas</b>	Pagal regionų kategoriją
<b>Pagrindimas</b>	Siekama pranešti, kaip vykdant ESF+ įgyvendinamas SESV 162 straipsnyje nustatytas tikslas ir Europos socialinių teisių ramstis, visų pirma jo III skyrius „Socialinė apsauga ir įtrauktis“.
<b>Duomenų rinkimas</b>	Šių rodiklių vertės gali būti nustatomos pagal praneštus įverčius, kuriuos pateikia naudos gavėjai. Arba duomenys gali būti renkami iš dalyvių ar registru. Vadovaujančiosios institucijos privalo dokumentais pagrįsti naudojamus metodus.
<b>Ataskaitų dažnumas</b>	Kiekvienų metų sausio mėn. pabaiga, ataskaitos teikiamos 2022–2030 m.
<b>Sąsaja su rodikliais</b>	EMCR01
<b>Patvirtinimas</b>	EMCR03 ≤ EMCR01

**EMCR04. MOTERŲ SKAIČIUS**

<b>EMCR04</b>	Moterų skaičius
<b>Apibrėžtis</b>	Tai yra bendras visų amžiaus grupių moterų, kurios per ataskaitinius metus gavo pagalbą maistu, skaičius, neatsižvelgiant į tai, kiek kartų buvo suteikta parama. Tuo atveju, kai parama teikiama namų ūkiui, turi būti suskaičiuotos visos to namų ūkio moterys.
<b>Vienetas</b>	Asmenys
<b>Pamatinė vertė</b>	Pamatinė vertė galėtų būti ankstesnės programos pasiekimas, kuris laikomas svarbiu siekiant palyginti.
<b>Suskirstymas</b>	Pagal regionų kategoriją
<b>Pagrindimas</b>	Siekiami pranešti, kaip vykdant ESF+ įgyvendinamas SESV 162 straipsnyje nustatytas tikslas ir Europos socialinių teisių ramstis, visų pirma jo III skyrius „Socialinė apsauga ir įtrauktis“.
<b>Duomenų rinkimas</b>	Šių rodiklių vertės gali būti nustatomos pagal praneštus įverčius, kuriuos pateikia naudos gavėjai. Arba duomenys gali būti renkami iš dalyvių ar registru. Vadovaujantis institucijos privalo dokumentais pagrįsti naudojamus metodus.
<b>Ataskaitų dažnumas</b>	Kiekvienų metų sausio mėn. pabaiga, ataskaitos teikiamos 2022–2030 m.
<b>Sąsaja su rodikliais</b>	EMCR01
<b>Patvirtinimas</b>	<i>A priori</i> tikimasi, kad pusė gavėjų bus moterys. Padėtis gali būti kitokia, jei tam tikroms konkrečioms grupėms skiriama daugiau dėmesio. Pavyzdžiui, tam tikrose migrantų grupėse daugumą gali sudaryti jauni vyrai.

**EMCR05. 65 METŲ AMŽIAUS IR VYRESNIŲ GALUTINIŲ GAVĖJŲ SKAIČIUS**

<b>EMCR05</b>	65 metų amžiaus ir vyresnių galutinių gavėjų skaičius
<b>Apibrėžtis</b>	Bent 65 metų sulaukusių asmenų, kurie per ataskaitinius metus gavo pagalbą maistu, skaičius, neatsižvelgiant į tai, kiek kartų buvo suteikta parama. Tuo atveju, kai parama teikiama namų ūkiui, turi būti suskaičiuoti visi to namų ūkio nariai, kurie yra 65 metų amžiaus ar vyresni.
<b>Vienetas</b>	Asmenys
<b>Pamatinė vertė</b>	Pamatinė vertė galėtų būti ankstesnės programos pasiekimas, kuris laikomas svarbiu siekiant palyginti.
<b>Suskirstymas</b>	Pagal regionų kategoriją
<b>Pagrindimas</b>	Siekama pranešti, kaip vykdant ESF+ įgyvendinamas SESV 162 straipsnyje nustatytas tikslas ir Europos socialinių teisių ramstis, visų pirma jo III skyrius „Socialinė apsauga ir įtrauktis“.
<b>Duomenų rinkimas</b>	Šių rodiklių vertės gali būti nustatomos pagal praneštus įverčius, kuriuos pateikia naudos gavėjai. Arba duomenys gali būti renkami iš dalyvių ar registru. Vadovaujančiosios institucijos privalo dokumentais pagrįsti naudojamus metodus.
<b>Ataskaitų dažnumas</b>	Kiekvienų metų sausio mėn. pabaiga, ataskaitos teikiamos 2022–2030 m.
<b>Sąsaja su rodikliais</b>	EMCR01
<b>Patvirtinimas</b>	EMCR05 ≤ EMCR01



**EMCR06. NEĮGALIŪJŲ GALUTINIŲ GAVĖJŲ SKAIČIUS**

<b>EMCR06</b>	Neįgaliųjų galutinių gavėjų skaičius
<b>Apibrėžtis</b>	<p>Neįgaliųjų galutinių gavėjų, kurie per ataskaitinius metus gavo pagalbą maistu, skaičius, neatsižvelgiant į tai, kiek kartų buvo suteikta parama. Tuo atveju, kai parama teikiama namų ūkiui, reikia skaičiuoti visus to namų ūkio neįgaliuosius narius.</p> <p>„Neįgalieji galutiniai gavėjai“ – tai asmenys, kurie pagal nacionalines apibrėžtis užregistruoti kaip neįgalieji ir gavo pagalbą maistu.</p> <p>Šaltinis: Užimtumo, socialinių reikalų ir įtraukties generalinio direktorato leidinio „Darbo rinkos politikos statistika. 2018 m. metodika“ 315 dalis.</p> <p>Kursyvu pažymėta teksto dalis – identiška DRP apibrėžčiai.</p>
<b>Vienetas</b>	Asmenys
<b>Pamatinė vertė</b>	Pamatinė vertė galėtų būti ankstesnės programos pasiekimas, kuris laikomas svarbiu siekiant palyginti.
<b>Suskirstymas</b>	Pagal regionų kategoriją
<b>Pagrindimas</b>	Siekama pranešti, kaip vykdant ESF+ įgyvendinamas SESV 162 straipsnyje nustatytas tikslas ir Europos socialinių teisių ramstis, visų pirma jo III skyrius „Socialinė apsauga ir įtrauktis“.
<b>Duomenų rinkimas</b>	Šių rodiklių vertės gali būti nustatomos pagal praneštus įverčius, kuriuos pateikia naudos gavėjai. Arba duomenys gali būti renkami iš dalyvių ar registru. Vadovaujančiosios institucijos privalo dokumentais pagrįsti naudojamus metodus.
<b>Ataskaitų dažnumas</b>	Kiekvienų metų sausio mėn. pabaiga, ataskaitos teikiamos 2022–2030 m.
<b>Sąsaja su rodikliais</b>	EMCR01
<b>Patvirtinimas</b>	EMCR06 ≤ EMCR01

**EMCR07. TREČIŲJŲ ŠALIŲ PILIEČIŲ SKAIČIUS**

<b>EMCR07</b>	Trečiųjų šalių piliečių skaičius
<b>Apibrėžtis</b>	Trečiųjų šalių piliečių, kurie per ataskaitinius metus gavo pagalbą maistu, skaičius, neatsižvelgiant į tai, kiek kartų buvo suteikta parama. Tuo atveju, kai parama teikiama namų ūkiui, reikia skaičiuoti visus to namų ūkio trečiųjų šalių piliečius.  Trečiosios šalies pilietis – bet kuris asmuo, kuris nėra Sąjungos pilietis, įskaitant asmenis be pilietybės ir nenustatytos pilietybės asmenis.
<b>Vienetas</b>	Asmenys
<b>Pamatinė vertė</b>	Pamatinė vertė galėtų būti ankstesnės programos pasiekimas, kuris laikomas svarbiu siekiant palyginti.
<b>Suskirstymas</b>	Pagal regionų kategoriją
<b>Pagrindimas</b>	Siekama pranešti, kaip vykdant ESF+ įgyvendinamas SESV 162 straipsnyje nustatytas tikslas ir Europos socialinių teisių ramstis, visų pirma jo III skyrius „Socialinė apsauga ir įtrauktis“.
<b>Duomenų rinkimas</b>	Šių rodiklių vertės gali būti nustatomos pagal praneštus įverčius, kuriuos pateikia naudos gavėjai. Arba duomenys gali būti renkami iš dalyvių ar registru. Vadovaujančiosios institucijos privalo dokumentais pagrįsti naudojamus metodus.
<b>Ataskaitų dažnumas</b>	Kiekvienų metų sausio mėn. pabaiga, ataskaitos teikiamos 2022–2030 m.
<b>Sąsaja su rodikliais</b>	EMCR01
<b>Patvirtinimas</b>	EMCR07 ≤ EMCR01

**EMCR08. UŽSIENIO KILMĖS GALUTINIŲ GAVĖJŲ IR MAŽUMOMS PRIKLAUSANČIŲ GALUTINIŲ GAVĖJŲ SKAIČIUS**

<b>EMCR08</b>	Užsienio kilmės galutinių gavėjų ir mažumoms (įskaitant marginalizuotas bendruomenes, pvz., romus) priklausančių galutinių gavėjų skaičius
<b>Apibrėžtis</b>	<p>Asmenys, kurie pagal nacionalines apibrėžtis laikomi užsienio kilmės asmenimis arba asmenimis, priklausančiais mažumai (įskaitant marginalizuotas bendruomenes, pvz., romus) ir kurie per ataskaitinius metus gavo pagalbą maistu, neatsižvelgiant į tai, kiek kartų buvo suteikta parama. Tuo atveju, kai parama teikiama namų ūkiui, reikia skaičiuoti visus to namų ūkio užsienio kilmės narius arba narius, kurie priklauso mažumai.</p> <p>Užsienio kilmė: remiamasi nacionalinėmis apibrėžtimis. Mažumos: remiamasi nacionalinėmis apibrėžtimis.</p>
<b>Vienetas</b>	Asmenys
<b>Pamatinė vertė</b>	Pamatinė vertė galėtų būti ankstesnės programos pasiekimas, kuris laikomas svarbiu siekiant palyginti.
<b>Suskirstymas</b>	Pagal regionų kategoriją
<b>Pagrindimas</b>	Siekiama pranešti, kaip vykdant ESF+ įgyvendinamas SESV 162 straipsnyje nustatytas tikslas ir Europos socialinių teisių ramstis, visų pirma jo III skyrius „Socialinė apsauga ir įtrauktis“.
<b>Duomenų rinkimas</b>	Šių rodiklių vertės gali būti nustatomos pagal praneštus įverčius, kuriuos pateikia naudos gavėjai. Arba duomenys gali būti renkami iš dalyvių ar registru. Vadovaujančiosios institucijos privalo dokumentais pagrįsti naudojamus metodus.
<b>Ataskaitų dažnumas</b>	Kiekvienų metų sausio mėn. pabaiga, ataskaitos teikiamos 2022–2030 m.
<b>Sąsaja su rodikliais</b>	EMCR01
<b>Patvirtinimas</b>	EMCR08 ≤ EMCR01

**EMCR09. BENAMIŲ GALUTINIŲ GAVĖJŲ ARBA GALUTINIŲ GAVĖJŲ, SUSIDURIANČIŲ SU ATSKIRTIMI BŪSTO SRITYJE, SKAIČIUS**

<b>EMCR09</b>	Benamių galutinių gavėjų arba galutinių gavėjų, susiduriančių su atskirtimi būsto srityje, skaičius.
<b>Apibrėžtis</b>	<p>Asmenys, kurie pagal nacionalines apibrėžtis apibrėžiami kaip benamiai ar patiriantys su būstu susijusią atskirtį ir kurie per ataskaitinius metus gavo pagalbą maistu, neatsižvelgiant į tai, kiek kartų buvo suteikta parama. Tuo atveju, kai parama teikiama namų ūkiui, reikia skaičiuoti visus to namų ūkio narius, kurie yra benamiai arba susiduriantys su atskirtimi būsto srityje.</p> <p>Benamis ar susiduriantis su atskirtimi būsto srityje asmuo – pagal nacionalinę apibrėžtį.</p>
<b>Vienetas</b>	Asmenys
<b>Pamatinė vertė</b>	Pamatinė vertė galėtų būti ankstesnės programos pasiekimas, kuris laikomas svarbiu siekiant palyginti.
<b>Suskirstymas</b>	Pagal regionų kategoriją
<b>Pagrindimas</b>	Siekama pranešti, kaip vykdant ESF+ įgyvendinamas SESV 162 straipsnyje nustatytas tikslas ir Europos socialinių teisių ramstis, visų pirma jo III skyrius „Socialinė apsauga ir įtrauktis“. Taip pat pateikiama informacija apie benamiams suteiktos paramos įvertintą aprėptį ir intensyvumą, kartu su visų pirma benamiams paskirstyto maisto kiekiu ir verte.
<b>Duomenų rinkimas</b>	Šių rodiklių vertės gali būti nustatomos pagal praneštus įverčius, kuriuos pateikia naudos gavėjai. Arba duomenys gali būti renkami iš dalyvių ar registru. Vadovaujančiosios institucijos privalo dokumentais pagrįsti naudojamus metodus.
<b>Ataskaitų dažnumas</b>	Kiekvienų metų sausio mėn. pabaiga, ataskaitos teikiamos 2022–2030 m.
<b>Sąsaja su rodikliais</b>	EMCR01
<b>Patvirtinimas</b>	EMCR09 ≤ EMCR01

**EMCR10. MATERIALINĘ PAGALBĄ GAUNANČIŲ GALUTINIŲ GAVĖJŲ SKAIČIUS**

<b>EMCR10</b>	Materialinę pagalbą gaunančių galutinių gavėjų skaičius.
<b>Apibrėžtis</b>	Asmenų, kurie bent kartą per ataskaitinius metus gavo materialinę pagalbą, skaičius, neatsižvelgiant į tai, kiek kartų buvo suteikta parama. Tuo atveju, kai parama teikiama namų ūkiui, reikia skaičiuoti visus to namų ūkio narius.
<b>Vienetas</b>	Asmenys
<b>Pamatinė vertė</b>	Pamatinė vertė galėtų būti ankstesnės programos pasiekimas, kuris laikomas svarbiu siekiant palyginti.
<b>Suskirstymas</b>	Pagal regionų kategoriją
<b>Pagrindimas</b>	Siekiant sudaryti sąlygas efektyvumui ir išlaidų efektyvumui įvertinti. Taip pat pateikiama informacija apie pasiūlytos materialinės pagalbos įvertintą aprėptį ir intensyvumą, kartu su pasiūlytos pagrindinės materialinės pagalbos verte.
<b>Duomenų rinkimas</b>	Šių rodiklių vertės gali būti nustatomos pagal praneštus įverčius, kuriuos pateikia naudos gavėjai. Arba duomenys gali būti renkami iš dalyvių ar registru. Vadovaujančiosios institucijos privalo dokumentais pagrįsti naudojamus metodus.
<b>Ataskaitų dažnumas</b>	Kiekvienų metų sausio mėn. pabaiga, ataskaitos teikiamos 2022–2030 m.
<b>Sąsaja su rodikliais</b>	Rodikliai EMCR11–EMCR18 yra susiję su pogrupiais.
<b>Patvirtinimas</b>	Vertė turėtų būti didesnė nei rodiklių EMCR11–EMCR12 ir EMCR14 suma (amžiaus grupės, bet neapimant visų amžiaus grupių): $EMCR10 \geq EMCR11 + EMCR12 + EMCR14$

**EMCR11. JAUNESNIŲ NEI 18 METŲ VAIKŲ SKAIČIUS**

<b>EMCR11</b>	Jaunesnių nei 18 metų vaikų skaičius
<b>Apibrėžtis</b>	Tai yra bendras 17 metų amžiaus arba jaunesnių asmenų, kurie per ataskaitinius metus gavo materialinę pagalbą, skaičius, neatsižvelgiant į tai, kiek kartų buvo suteikta parama. Tuo atveju, kai parama teikiama namų ūkiui, turi būti suskaičiuoti visi 17 metų amžiaus ir jaunesni to namų ūkio nariai ataskaitiniais metais, kai namų ūkiui pirmą kartą buvo suteikta parama.
<b>Vienetas</b>	Asmenys
<b>Pamatinė vertė</b>	Pamatinė vertė galėtų būti ankstesnės programos pasiekimas, kuris laikomas svarbiu siekiant palyginti.
<b>Suskirstymas</b>	Pagal regionų kategoriją
<b>Pagrindimas</b>	Siekama pranešti, kaip vykdant ESF+ įgyvendinamas SESV 162 straipsnyje nustatytas tikslas ir Europos socialinių teisių ramstis, visų pirma šio ramsčio 11 principas „Vaikų priežiūra ir parama vaikams“. Taip pat pateikiama informacija apie pasiūlytos materialinės pagalbos įvertintą aprėptį ir intensyvumą, kartu su visų pirma vaikams pasiūlytos pagrindinės materialinės pagalbos verte.
<b>Duomenų rinkimas</b>	Šių rodiklių vertės gali būti nustatomos pagal praneštus įverčius, kuriuos pateikia naudos gavėjai. Arba duomenys gali būti renkami iš dalyvių ar registru. Vadovaujančiosios institucijos privalo dokumentais pagrįsti naudojamus metodus.
<b>Ataskaitų dažnumas</b>	Kiekvienų metų sausio mėn. pabaiga, ataskaitos teikiamos 2022–2030 m.
<b>Sąsaja su rodikliais</b>	EMCR10
<b>Patvirtinimas</b>	EMCR11 ≤ EMCR10

**EMCR12. 18–29 METŲ AMŽIAUS JAUNUOLIŲ SKAIČIUS**

<b>EMCR12</b>	18–29 metų amžiaus jaunuolių skaičius
<b>Apibrėžtis</b>	Tai yra bendras asmenų, kurie yra 18 metų amžiaus ir vyresni, bet jaunesni nei 30 metų amžiaus ir kurie per ataskaitinius metus gavo materialinę pagalbą, skaičius, neatsižvelgiant į tai, kiek kartų buvo suteikta parama. Tuo atveju, kai parama teikiama namų ūkiui, turi būti suskaičiuoti visi to namų ūkio nariai, kurie yra 18 metų amžiaus ir vyresni, bet jaunesni nei 30 metų amžiaus.
<b>Vienetas</b>	Asmenys
<b>Pamatinė vertė</b>	Pamatinė vertė galėtų būti ankstesnės programos pasiekimas, kuris laikomas svarbiu siekiant palyginti.
<b>Suskirstymas</b>	Pagal regionų kategoriją
<b>Pagrindimas</b>	Siekama pranešti, kaip vykdant ESF+ įgyvendinamas SESV 162 straipsnyje nustatytas tikslas ir Europos socialinių teisių ramstis, visų pirma jo III skyrius „Socialinė apsauga ir įtrauktis“.
<b>Duomenų rinkimas</b>	Šių rodiklių vertės gali būti nustatomos pagal praneštus įverčius, kuriuos pateikia naudos gavėjai. Arba duomenys gali būti renkami iš dalyvių ar registru. Vadovaujančiosios institucijos privalo dokumentais pagrįsti naudojamus metodus.
<b>Ataskaitų dažnumas</b>	Kiekvienų metų sausio mėn. pabaiga, ataskaitos teikiamos 2022–2030 m.
<b>Sąsaja su rodikliais</b>	EMCR10
<b>Patvirtinimas</b>	EMCR12 ≤ EMCR10

**EMCR13. MOTERŲ SKAIČIUS**

<b>EMCR13</b>	Moterų skaičius
<b>Apibrėžtis</b>	Tai yra bendras moterų, kurios per ataskaitinius metus gavo materialinę pagalbą, skaičius, neatsižvelgiant į tai, kiek kartų buvo suteikta parama. Tuo atveju, kai parama teikiama namų ūkiui, turi būti suskaičiuotos visos to namų ūkio moterys.
<b>Vienetas</b>	Asmenys
<b>Pamatinė vertė</b>	Pamatinė vertė galėtų būti ankstesnės programos pasiekimas, kuris laikomas svarbiu siekiant palyginti.
<b>Suskirstymas</b>	Pagal regionų kategoriją
<b>Pagrindimas</b>	Siekama pranešti, kaip vykdant ESF+ įgyvendinamas SESV 162 straipsnyje nustatytas tikslas ir Europos socialinių teisių ramstis, visų pirma jo III skyrius „Socialinė apsauga ir įtrauktis“.
<b>Duomenų rinkimas</b>	Šių rodiklių vertės gali būti nustatomos pagal praneštus įverčius, kuriuos pateikia naudos gavėjai. Arba duomenys gali būti renkami iš dalyvių ar registrų. Vadovaujantiesios institucijos privalo dokumentais pagrįsti naudojamus metodus.
<b>Ataskaitų dažnumas</b>	Kiekvienų metų sausio mėn. pabaiga, ataskaitos teikiamos 2022–2030 m.
<b>Sąsaja su rodikliais</b>	EMCR10
<b>Patvirtinimas</b>	<i>A priori</i> tikimasi, kad pusė gavėjų bus moterys. Padėtis gali būti kitokia, jei tam tikroms konkrečioms grupėms skiriama daugiau dėmesio. Pavyzdžiui, tam tikrose migrantų grupėse daugumą gali sudaryti jauni vyrai.



**EMCR14. 65 METŲ AMŽIAUS IR VYRESNIŲ GALUTINIŲ GAVĖJŲ SKAIČIUS**

<b>EMCR14</b>	65 metų amžiaus ir vyresnių galutinių gavėjų skaičius
<b>Apibrėžtis</b>	Bent 65 metų amžiaus asmenų, kurie per ataskaitinius metus gavo materialinę pagalbą, skaičius, neatsižvelgiant į tai, kiek kartų buvo suteikta parama. Tuo atveju, kai parama teikiama namų ūkiui, turi būti suskaičiuoti visi to namų ūkio nariai, kurie yra 65 metų amžiaus ar vyresni.
<b>Vienetas</b>	Asmenys
<b>Pamatinė vertė</b>	Pamatinė vertė galėtų būti ankstesnės programos pasiekimas, kuris laikomas svarbiu siekiant palyginti.
<b>Suskirstymas</b>	Pagal regionų kategoriją
<b>Pagrindimas</b>	Siekama pranešti, kaip vykdant ESF+ įgyvendinamas SESV 162 straipsnyje nustatytas tikslas ir Europos socialinių teisių ramstis, visų pirma jo III skyrius „Socialinė apsauga ir įtrauktis“.
<b>Duomenų rinkimas</b>	Šių rodiklių vertės gali būti nustatomos pagal praneštus įverčius, kuriuos pateikia naudos gavėjai. Arba duomenys gali būti renkami iš dalyvių ar registru. Vadovaujančiosios institucijos privalo dokumentais pagrįsti naudojamus metodus.
<b>Ataskaitų dažnumas</b>	Kiekvienų metų sausio mėn. pabaiga, ataskaitos teikiamos 2022–2030 m.
<b>Sąsaja su rodikliais</b>	EMCR10
<b>Patvirtinimas</b>	EMCR14 ≤ EMCR10

**EMCR15. NEĮGALIŲJŲ GALUTINIŲ GAVĖJŲ SKAIČIUS**

<b>EMCR15</b>	Neįgaliųjų galutinių gavėjų skaičius
<b>Apibrėžtis</b>	<p>Neįgaliųjų asmenų, kurie per ataskaitinius metus gavo materialinę pagalbą, skaičius, neatsižvelgiant į tai, kiek kartų buvo suteikta parama. Tuo atveju, kai parama teikiama namų ūkiui, reikia skaičiuoti visus to namų ūkio neįgaliuosius narius.</p> <p>„Neįgalieji galutiniai gavėjai“ – tai <i>asmenys, kurie pagal nacionalines apibrėžtis yra užregistruoti kaip neįgalieji</i> ir gavo materialinę pagalbą.</p> <p>Šaltinis: Užimtumo, socialinių reikalų ir įtraukties generalinio direktorato leidinio „Darbo rinkos politikos statistika. 2018 m. metodika“ 315 dalis.</p> <p>Kursyvu pažymėta teksto dalis – identiška DRP apibrėžčiai.</p>
<b>Vienetas</b>	Asmenys
<b>Pamatinė vertė</b>	Pamatinė vertė galėtų būti ankstesnės programos pasiekimas, kuris laikomas svarbiu siekiant palyginti.
<b>Suskirstymas</b>	Pagal regionų kategoriją
<b>Pagrindimas</b>	Siekama pranešti, kaip vykdant ESF+ įgyvendinamas SESV 162 straipsnyje nustatytas tikslas ir Europos socialinių teisių ramstis, visų pirma jo III skyrius „Socialinė apsauga ir įtrauktis“.
<b>Duomenų rinkimas</b>	Šių rodiklių vertės gali būti nustatomos pagal praneštus įverčius, kuriuos pateikia naudos gavėjai. Arba duomenys gali būti renkami iš dalyvių ar registru. Vadovaujančiosios institucijos privalo dokumentais pagrįsti naudojamus metodus.
<b>Ataskaitų dažnumas</b>	Kiekvienų metų sausio mėn. pabaiga, ataskaitos teikiamos 2022–2030 m.
<b>Sąsaja su rodikliais</b>	EMCR10
<b>Patvirtinimas</b>	$EMCR15 \leq EMCR10$

**EMCR16. TREČIŲJŲ ŠALIŲ PILIEČIŲ SKAIČIUS**

<b>EMCR16</b>	Trečiųjų šalių piliečių skaičius
<b>Apibrėžtis</b>	Trečiųjų šalių piliečių, kurie per ataskaitinius metus gavo materialinę pagalbą, skaičius, neatsižvelgiant į tai, kiek kartų buvo suteikta parama. Tuo atveju, kai parama teikiama namų ūkiui, reikia skaičiuoti visus to namų ūkio trečiųjų šalių piliečius.  Trečiosios šalies pilietis – bet kuris asmuo, kuris nėra Sąjungos pilietis, įskaitant asmenis be pilietybės ir nenustatytos pilietybės asmenis.
<b>Vienetas</b>	Asmenys
<b>Pamatinė vertė</b>	Pamatinė vertė galėtų būti ankstesnės programos pasiekimas, kuris laikomas svarbiu siekiant palyginti.
<b>Suskirstymas</b>	Pagal regionų kategoriją
<b>Pagrindimas</b>	Siekama pranešti, kaip vykdant ESF+ įgyvendinamas SESV 162 straipsnyje nustatytas tikslas ir Europos socialinių teisių ramstis, visų pirma jo III skyrius „Socialinė apsauga ir įtrauktis“.
<b>Duomenų rinkimas</b>	Šių rodiklių vertės gali būti nustatomos pagal praneštus įverčius, kuriuos pateikia naudos gavėjai. Arba duomenys gali būti renkami iš dalyvių ar registru. Vadovaujantiesios institucijos privalo dokumentais pagrįsti naudojamus metodus.
<b>Ataskaitų dažnumas</b>	Kiekvienų metų sausio mėn. pabaiga, ataskaitos teikiamos 2022–2030 m.
<b>Sąsaja su rodikliais</b>	EMCR10
<b>Patvirtinimas</b>	EMCR16 ≤ EMCR10

**EMCR17. UŽSIENIO KILMĖS GALUTINIŲ GAVĖJŲ IR MAŽUMOMS PRIKLAUSANČIŲ GALUTINIŲ GAVĖJŲ SKAIČIUS**

<b>EMCR17</b>	Užsienio kilmės galutinių gavėjų ir mažumoms (įskaitant marginalizuotas bendruomenes, pvz., romus) priklausančių galutinių gavėjų skaičius
<b>Apibrėžtis</b>	<p>Asmenys, kurie pagal nacionalines apibrėžtis laikomi užsienio kilmės asmenimis arba asmenimis, priklausančiais mažumai (įskaitant marginalizuotas bendruomenes, pvz., romus) ir kurie per ataskaitinius metus gavo materialinę pagalbą, neatsižvelgiant į tai, kiek kartų buvo suteikta parama. Tuo atveju, kai parama teikiama namų ūkiui, reikia skaičiuoti visus to namų ūkio užsienio kilmės narius arba narius, kurie priklauso mažumai.</p> <p>Užsienio kilmė – remiamasi nacionalinėmis apibrėžtimis.</p> <p>Mažumos – remiamasi nacionalinėmis apibrėžtimis.</p>
<b>Vienetas</b>	Asmenys
<b>Pamatinė vertė</b>	Pamatinė vertė galėtų būti ankstesnės programos pasiekimas, kuris laikomas svarbiu siekiant palyginti.
<b>Suskirstymas</b>	Pagal regionų kategoriją
<b>Pagrindimas</b>	Siekiami pranešti, kaip vykdant ESF+ įgyvendinamas SESV 162 straipsnyje nustatytas tikslas ir Europos socialinių teisių ramstis, visų pirma jo III skyrius „Socialinė apsauga ir įtrauktis“.
<b>Duomenų rinkimas</b>	Šių rodiklių vertės gali būti nustatomos pagal praneštus įverčius, kuriuos pateikia naudos gavėjai. Arba duomenys gali būti renkami iš dalyvių ar registru. Vadovaujančiosios institucijos privalo dokumentais pagrįsti naudojamus metodus.
<b>Ataskaitų dažnumas</b>	Kiekvienų metų sausio mėn. pabaiga, ataskaitos teikiamos 2022–2030 m.
<b>Sąsaja su rodikliais</b>	EMCR10
<b>Patvirtinimas</b>	EMCR17 ≤ EMCR10

**EMCR18. BENAMIŲ GALUTINIŲ GAVĖJŲ ARBA GALUTINIŲ GAVĖJŲ, SUSIDURIANČIŲ SU ATSKIRTIMI BŪSTO SRITYJE, SKAIČIUS**

<b>EMCR18</b>	Benamių galutinių gavėjų arba galutinių gavėjų, susiduriančių su atskirtimi būsto srityje, skaičius
<b>Apibrėžtis</b>	Asmenys, kurie pagal nacionalines apibrėžtis apibrėžiami kaip benamiai ar patiriantys su būstu susijusią atskirtį ir kurie per ataskaitinius metus gavo materialinę pagalbą, neatsižvelgiant į tai, kiek kartų buvo suteikta parama. Tuo atveju, kai parama teikiama namų ūkiui, reikia skaičiuoti visus to namų narius, kurie yra benamiai arba susiduriantys su atskirtimi būsto srityje.  Benamis arba susiduriantis su atskirtimi būsto srityje – remiamasi nacionalinėmis apibrėžtimis.
<b>Vienetas</b>	Asmenys
<b>Pamatinė vertė</b>	Pamatinė vertė galėtų būti ankstesnės programos pasiekimas, kuris laikomas svarbiu siekiant palyginti.
<b>Suskirstymas</b>	Pagal regionų kategoriją
<b>Pagrindimas</b>	Siekama pranešti, kaip vykdant ESF+ įgyvendinamas SESV 162 straipsnyje nustatytas tikslas ir Europos socialinių teisių ramstis, visų pirma jo III skyrius „Socialinė apsauga ir įtrauktis“. Taip pat pateikiama informacija apie pasiūlytos materialinės pagalbos įvertintą aprėptį ir intensyvumą, kartu su visų pirma benamiams pasiūlytos pagrindinės materialinės pagalbos verte.
<b>Duomenų rinkimas</b>	Šių rodiklių vertės gali būti nustatomos pagal praneštus įverčius, kuriuos pateikia naudos gavėjai. Arba duomenys gali būti renkami iš dalyvių ar registru. Vadovaujančiosios institucijos privalo dokumentais pagrįsti naudojamus metodus.
<b>Ataskaitų dažnumas</b>	Kiekvienų metų sausio mėn. pabaiga, ataskaitos teikiamos 2022–2030 m.
<b>Sąsaja su rodikliais</b>	EMCR10
<b>Patvirtinimas</b>	EMCR18 ≤ EMCR10

**EMCR19. GALUTINIŲ GAVĖJŲ, KURIE GAUNA NAUDĄ IŠ ČEKIŲ IR (ARBA) KORTELIŲ, SKAIČIUS**

<b>EMCR19</b>	Galutinių gavėjų, kurie gauna naudą iš čekių arba kortelių, skaičius
<b>Apibrėžtis</b>	Asmenų, kurie per ataskaitinius metus gavo ir panaudojo čekius ir (arba) korteles maistui ar pagrindinei materialinei pagalbai įsigyti, skaičius, neatsižvelgiant į tai, kiek kartų buvo suteikta parama. Tuo atveju, kai parama teikiama namų ūkiui, reikia skaičiuoti visus to namų ūkio narius, kurie gauna naudą iš čekių ir kortelių.
<b>Vienetas</b>	Asmenys
<b>Pamatinė vertė</b>	Pamatinė vertė galėtų būti ankstesnės programos pasiekimas, kuris laikomas svarbiu siekiant palyginti, arba vienam asmeniui suteiktų čekių skaičius ir galutinių gavėjų skaičiaus įvertis per metus pagal metinį biudžetą.
<b>Suskirstymas</b>	Pagal regionų kategoriją
<b>Pagrindimas</b>	Siekiant sudaryti sąlygas efektyvumui ir išlaidų efektyvumui įvertinti. Rodikliu papildoma informacija apie galutinių gavėjų, kuriems buvo suteikta tiesioginė pagalba maistu ir pagrindinė materialinė pagalba, skaičių. Jį taip pat galima naudoti siekiant patikrinti suteiktos paramos intensyvumą, jei naudojamas kartu su EMCO1, EMCO2 ir EMCO5.
<b>Duomenų rinkimas</b>	Šių rodiklių vertės gali būti nustatomos pagal praneštus įverčius, kuriuos pateikia naudos gavėjai. Arba duomenys gali būti renkami iš dalyvių ar registru. Vadovaujančiosios institucijos privalo dokumentais pagrįsti naudojamus metodus.
<b>Ataskaitų dažnumas</b>	Kiekvienų metų sausio mėn. pabaiga, ataskaitos teikiamos 2022–2030 m.
<b>Sąsaja su rodikliais</b>	Rodikliai EMCR20–EMCR27 yra susiję su pogrupiais.
<b>Patvirtinimas</b>	Vertė turėtų būti didesnė nei rodiklių EMCR20–EMCR22 suma (amžiaus grupės, bet neapimant visų amžiaus grupių): $EMCR19 \geq EMCR20 + EMCR21 + EMCR22$

**EMCR20. JAUNESNIŲ NEI 18 METŲ VAIKŲ SKAIČIUS**

<b>EMCR20</b>	Jaunesnių nei 18 metų vaikų skaičius
<b>Apibrėžtis</b>	Tai yra bendras 17 metų amžiaus arba jaunesnių asmenų, kurie per ataskaitinius metus gavo čekius ir (arba) korteles maistui ar pagrindinėms prekėms įsigyti, skaičius, neatsižvelgiant į tai, kiek kartų buvo suteikta parama. Tuo atveju, kai parama teikiama namų ūkiui, turi būti suskaičiuoti visi 17 metų amžiaus ir jaunesni to namų ūkio nariai ataskaitiniais metais, kai namų ūkiui pirmą kartą buvo suteikta parama.
<b>Vienetas</b>	Asmenys
<b>Pamatinė vertė</b>	Pamatinė vertė galėtų būti ankstesnės programos pasiekimas, kuris laikomas svarbiu siekiant palyginti.
<b>Suskirstymas</b>	Pagal regionų kategoriją
<b>Pagrindimas</b>	Siekama pranešti, kaip vykdant ESF+ įgyvendinamas SESV 162 straipsnyje nustatytas tikslas ir Europos socialinių teisių ramstis, visų pirma šio ramsčio 11 principas „Vaikų priežiūra ir parama vaikams“. Taip pat pateikiama informacija apie pasiūlytos materialinės pagalbos įvertintą aprėptį ir intensyvumą, kartu su visų pirma vaikams pasiūlytos pagrindinės materialinės pagalbos verte.
<b>Duomenų rinkimas</b>	Šių rodiklių vertės gali būti nustatomos pagal praneštus įverčius, kuriuos pateikia naudos gavėjai. Arba duomenys gali būti renkami iš dalyvių ar registru. Vadovaujančiosios institucijos privalo dokumentais pagrįsti naudojamus metodus.
<b>Ataskaitų dažnumas</b>	Kiekvienų metų sausio mėn. pabaiga, ataskaitos teikiamos 2022–2030 m.
<b>Sąsaja su rodikliais</b>	EMCR19
<b>Patvirtinimas</b>	EMCR20 ≤ EMCR19

**EMCR21. 18–29 METŲ AMŽIAUS JAUNUOLIŲ SKAIČIUS.**

<b>EMCR21</b>	18–29 metų amžiaus jaunuolių skaičius
<b>Apibrėžtis</b>	Tai yra bendras asmenų, kurie yra 18 metų amžiaus ir vyresni, bet jaunesni nei 30 metų amžiaus ir kurie per ataskaitinius metus gavo čekius ir (arba) korteles maistui ar pagrindinėms prekėms įsigyti, skaičius, neatsižvelgiant į tai, kiek kartų buvo suteikta parama. Tuo atveju, kai parama teikiama namų ūkiui, turi būti suskaičiuoti visi to namų ūkio nariai, kurie yra 18 metų amžiaus ir vyresni, bet jaunesni nei 30 metų amžiaus.
<b>Vienetas</b>	Asmenys
<b>Pamatinė vertė</b>	Pamatinė vertė galėtų būti ankstesnės programos pasiekimas, kuris laikomas svarbiu siekiant palyginti.
<b>Suskirstymas</b>	Pagal regionų kategoriją
<b>Pagrindimas</b>	Siekama pranešti, kaip vykdant ESF+ įgyvendinamas SESV 162 straipsnyje nustatytas tikslas ir Europos socialinių teisių ramstis, visų pirma jo III skyrius „Socialinė apsauga ir įtrauktis“.
<b>Duomenų rinkimas</b>	Šių rodiklių vertės gali būti nustatomos pagal praneštus įverčius, kuriuos pateikia naudos gavėjai. Arba duomenys gali būti renkami iš dalyvių ar registru. Vadovaujančiosios institucijos privalo dokumentais pagrįsti naudojamus metodus.
<b>Ataskaitų dažnumas</b>	Kiekvienų metų sausio mėn. pabaiga, ataskaitos teikiamos 2022–2030 m.
<b>Sąsaja su rodikliais</b>	EMCR19
<b>Patvirtinimas</b>	EMCR21 ≤ EMCR19



**EMCR22. 65 METŲ AMŽIAUS IR VYRESNIŲ GALUTINIŲ GAVĖJŲ SKAIČIUS**

<b>EMCR22</b>	65 metų amžiaus ir vyresnių galutinių gavėjų skaičius
<b>Apibrėžtis</b>	Bent 65 metų amžiaus asmenų, kurie per ataskaitinius metus gavo čekius ir (arba) korteles maistui ar pagrindinėms prekėms įsigyti, skaičius, neatsižvelgiant į tai, kiek kartų buvo suteikta parama. Tuo atveju, kai parama teikiama namų ūkiui, turi būti suskaičiuoti visi to namų ūkio nariai, kurie yra 65 metų amžiaus ar vyresni.
<b>Vienetas</b>	Asmenys
<b>Pamatinė vertė</b>	Pamatinė vertė galėtų būti ankstesnės programos pasiekimas, kuris laikomas svarbiu siekiant palyginti.
<b>Suskirstymas</b>	Pagal regionų kategoriją
<b>Pagrindimas</b>	Siekama pranešti, kaip vykdant ESF+ įgyvendinamas SESV 162 straipsnyje nustatytas tikslas ir Europos socialinių teisių ramstis, visų pirma jo III skyrius „Socialinė apsauga ir įtrauktis“.
<b>Duomenų rinkimas</b>	Šių rodiklių vertės gali būti nustatomos pagal praneštus įverčius, kuriuos pateikia naudos gavėjai. Arba duomenys gali būti renkami iš dalyvių ar registru. Vadovaujantiesios institucijos privalo dokumentais pagrįsti naudojamus metodus.
<b>Ataskaitų dažnumas</b>	Kiekvienų metų sausio mėn. pabaiga, ataskaitos teikiamos 2022–2030 m.
<b>Sąsaja su rodikliais</b>	EMCR19
<b>Patvirtinimas</b>	EMCR22 ≤ EMCR19

**EMCR23. MOTERŲ SKAIČIUS**

<b>EMCR23</b>	Moterų skaičius
<b>Apibrėžtis</b>	Tai yra bendras moterų, kurios per ataskaitinius metus gavo čekius ir (arba) korteles maistui ar pagrindinėms prekėms įsigyti, skaičius, neatsižvelgiant į tai, kiek kartų buvo suteikta parama. Tuo atveju, kai parama teikiama namų ūkiui, turi būti suskaičiuotos visos to namų ūkio moterys.
<b>Vienetas</b>	Asmenys
<b>Pamatinė vertė</b>	Pamatinė vertė galėtų būti ankstesnės programos pasiekimas, kuris laikomas svarbiu siekiant palyginti.
<b>Suskirstymas</b>	Pagal regionų kategoriją
<b>Pagrindimas</b>	Siekama pranešti, kaip vykdant ESF+ įgyvendinamas SESV 162 straipsnyje nustatytas tikslas ir Europos socialinių teisių ramstis, visų pirma jo III skyrius „Socialinė apsauga ir įtrauktis“.
<b>Duomenų rinkimas</b>	Šių rodiklių vertės gali būti nustatomos pagal praneštus įverčius, kuriuos pateikia naudos gavėjai. Arba duomenys gali būti renkami iš dalyvių ar registru. Vadovaujančiosios institucijos privalo dokumentais pagrįsti naudojamus metodus.
<b>Ataskaitų dažnumas</b>	Kiekvienų metų sausio mėn. pabaiga, ataskaitos teikiamos 2022–2030 m.
<b>Sąsaja su rodikliais</b>	EMCR19
<b>Patvirtinimas</b>	<i>A priori</i> tikimasi, kad pusė gavėjų bus moterys. Padėtis gali būti kitokia, jei tam tikroms konkrečioms grupėms skiriama daugiau dėmesio. Pavyzdžiui, tam tikrose migrantų grupėse daugumą gali sudaryti jauni vyrai.

**EMCR24. NEĮGALIŪJŲ GALUTINIŲ GAVĖJŲ SKAIČIUS**

<b>EMCR24</b>	Neįgaliųjų galutinių gavėjų skaičius
<b>Apibrėžtis</b>	<p>Neįgaliųjų asmenų, kurie per ataskaitinius metus gavo kortelių ir (arba) čekių maistui arba pirmojo būtinumo prekėms įsigyti, skaičius, neatsižvelgiant į tai, kiek kartų buvo suteikta parama. Tuo atveju, kai parama teikiama namų ūkiui, reikia skaičiuoti visus to namų ūkio neįgaliuosius narius.</p> <p>„Neįgalieji galutiniai gavėjai“ – tai asmenys, kurie pagal nacionalines apibrėžtis yra užregistruoti kaip neįgalieji ir gavo čekius ir (arba) korteles maistui ar pagrindinėms prekėms įsigyti.</p> <p>Šaltinis: Užimtumo, socialinių reikalų ir įtraukties generalinio direktorato leidinio „Darbo rinkos politikos statistika. 2018 m. metodika“ 315 dalis.</p> <p>Kursyvu pažymėta teksto dalis – identiška DRP apibrėžčiai.</p>
<b>Vienetas</b>	Asmenys
<b>Pamatinė vertė</b>	Pamatinė vertė galėtų būti ankstesnės programos pasiekimas, kuris laikomas svarbiu siekiant palyginti.
<b>Suskirstymas</b>	Pagal regionų kategoriją
<b>Pagrindimas</b>	Siekama pranešti, kaip vykdant ESF+ įgyvendinamas SESV 162 straipsnyje nustatytas tikslas ir Europos socialinių teisių ramstis, visų pirma jo III skyrius „Socialinė apsauga ir įtrauktis“.
<b>Duomenų rinkimas</b>	Šių rodiklių vertės gali būti nustatomos pagal praneštus įverčius, kuriuos pateikia naudos gavėjai. Arba duomenys gali būti renkami iš dalyvių ar registru. Vadovaujančiosios institucijos privalo dokumentais pagrįsti naudojamus metodus.
<b>Ataskaitų dažnumas</b>	Kiekvienų metų sausio mėn. pabaiga, ataskaitos teikiamos 2022–2030 m.
<b>Sąsaja su rodikliais</b>	EMCR19
<b>Patvirtinimas</b>	EMCR24 ≤ EMCR19

**EMCR25. TREČIŲJŲ ŠALIŲ PILIEČIŲ SKAIČIUS**

<b>EMCR25</b>	Trečiųjų šalių piliečių skaičius
<b>Apibrėžtis</b>	Trečiųjų šalių piliečių, kurie per ataskaitinius metus gavo kortelių ir (arba) čekių maistui arba pirmojo būtinumo prekėms įsigyti, skaičius, neatsižvelgiant į tai, kiek kartų buvo suteikta parama. Tuo atveju, kai parama teikiama namų ūkiui, reikia skaičiuoti visus to namų ūkio trečiųjų šalių piliečius.  Trečiosios šalies pilietis – bet kuris asmuo, kuris nėra Sąjungos pilietis, įskaitant asmenis be pilietybės ir nenustatytos pilietybės asmenis.
<b>Vienetas</b>	Asmenys
<b>Pamatinė vertė</b>	Pamatinė vertė galėtų būti ankstesnės programos pasiekimas, kuris laikomas svarbiu siekiant palyginti.
<b>Suskirstymas</b>	Pagal regionų kategoriją
<b>Pagrindimas</b>	Siekama pranešti, kaip vykdant ESF+ įgyvendinamas SESV 162 straipsnyje nustatytas tikslas ir Europos socialinių teisių ramstis, visų pirma jo III skyrius „Socialinė apsauga ir įtrauktis“.
<b>Duomenų rinkimas</b>	Šių rodiklių vertės gali būti nustatomos pagal praneštus įverčius, kuriuos pateikia naudos gavėjai. Arba duomenys gali būti renkami iš dalyvių ar registrų. Vadovaujančiosios institucijos privalo dokumentais pagrįsti naudojamus metodus.
<b>Ataskaitų dažnumas</b>	Kiekvienų metų sausio mėn. pabaiga, ataskaitos teikiamos 2022–2030 m.
<b>Sąsaja su rodikliais</b>	EMCR19
<b>Patvirtinimas</b>	EMCR25 ≤ EMCR19

**EMCR26. UŽSIENIO KILMĖS GALUTINIŲ GAVĖJŲ ARBA MAŽUMOMS PRIKLAUSANČIŲ GALUTINIŲ GAVĖJŲ SKAIČIUS**

<b>EMCR26</b>	Užsienio kilmės galutinių gavėjų ir mažumoms (įskaitant marginalizuotas bendruomenes, pvz., romus) priklausančių galutinių gavėjų skaičius
<b>Apibrėžtis</b>	<p>Asmenys, kurie pagal nacionalines apibrėžtis laikomi užsienio kilmės asmenimis arba asmenimis, priklausančiais mažumai (įskaitant marginalizuotas bendruomenes, pvz., romus) ir kurie per ataskaitinius metus gavo kortelių ir (arba) čekių maistui arba pirmojo būtinumo prekėms įsigyti, neatsižvelgiant į tai, kiek kartų buvo suteikta parama. Tuo atveju, kai parama teikiama namų ūkiui, reikia skaičiuoti visus to namų ūkio užsienio kilmės narius arba narius, kurie priklauso mažumai.</p> <p>Užsienio kilmė – remiamasi nacionalinėmis apibrėžtimis. Mažumos – remiamasi nacionalinėmis apibrėžtimis.</p>
<b>Vienetas</b>	Asmenys
<b>Pamatinė vertė</b>	Pamatinė vertė galėtų būti ankstesnės programos pasiekimas, kuris laikomas svarbiu siekiant palyginti.
<b>Suskirstymas</b>	Pagal regionų kategoriją
<b>Pagrindimas</b>	Siekiami pranešti, kaip vykdamas ESF+ įgyvendinamas SESV 162 straipsnyje nustatytas tikslas ir Europos socialinių teisių ramstis, visų pirma jo III skyrius „Socialinė apsauga ir įtrauktis“.
<b>Duomenų rinkimas</b>	Šių rodiklių vertės gali būti nustatomos pagal praneštus įverčius, kuriuos pateikia naudos gavėjai. Arba duomenys gali būti renkami iš dalyvių ar registru. Vadovaujančiosios institucijos privalo dokumentais pagrįsti naudojamus metodus.
<b>Ataskaitų dažnumas</b>	Kiekvienų metų sausio mėn. pabaiga, ataskaitos teikiamos 2022–2030 m.
<b>Sąsaja su rodikliais</b>	EMCR19
<b>Patvirtinimas</b>	EMCR26 ≤ EMCR19

**EMCR27. BENAMIŲ GALUTINIŲ GAVĖJŲ ARBA GALUTINIŲ GAVĖJŲ, SUSIDURIANČIŲ SU ATSKIRTIMI BŪSTO SRITYJE, SKAIČIUS**

<b>EMCR27</b>	Benamių galutinių gavėjų arba galutinių gavėjų, susiduriančių su atskirtimi būsto srityje, skaičius
<b>Apibrėžtis</b>	<p>Asmenys, kurie pagal nacionalines apibrėžtis apibrėžiami kaip benamiai ar patiriantys su būstu susijusią atskirtį ir kurie per ataskaitinius metus gavo kortelių ir (arba) čekių maistui arba pirmojo būtinumo prekėms įsigyti, neatsižvelgiant į tai, kiek kartų buvo suteikta parama. Tuo atveju, kai parama teikiama namų ūkiui, reikia skaičiuoti visus to namų narius, kurie yra benamiai arba susiduriantys su atskirtimi būsto srityje.</p> <p>Benamis arba susiduriantis su atskirtimi būsto srityje – remiamasi nacionalinėmis apibrėžtimis.</p>
<b>Vienetas</b>	Asmenys
<b>Pamatinė vertė</b>	Pamatinė vertė galėtų būti ankstesnės programos pasiekimas, kuris laikomas svarbiu siekiant palyginti.
<b>Suskirstymas</b>	Pagal regionų kategoriją
<b>Pagrindimas</b>	Siekama pranešti, kaip vykdant ESF+ įgyvendinamas SESV 162 straipsnyje nustatytas tikslas ir Europos socialinių teisių ramstis, visų pirma jo III skyrius „Socialinė apsauga ir įtrauktis“. Taip pat pateikiama informacija apie pasiūlytos materialinės pagalbos įvertintą aprėptį ir intensyvumą, kartu su visų pirma benamiams pasiūlytos pagrindinės materialinės pagalbos verte.
<b>Duomenų rinkimas</b>	Šių rodiklių vertės gali būti nustatomos pagal praneštus įverčius, kuriuos pateikia naudos gavėjai. Arba duomenys gali būti renkami iš dalyvių ar registru. Vadovaujančiosios institucijos privalo dokumentais pagrįsti naudojamus metodus.
<b>Ataskaitų dažnumas</b>	Kiekvienų metų sausio mėn. pabaiga, ataskaitos teikiamos 2022–2030 m.
<b>Sąsaja su rodikliais</b>	EMCR19
<b>Patvirtinimas</b>	EMCR27 ≤ EMCR19

## E priedas. Būtinų perduoti bendrujų ESF+ rodiklių, susijusių su a–k KT ir I KT operacijomis, kurios nėra skirtos labiausiai skurstantiems žmonėms, sąrašas (ESF+ reglamento I priedas)

x reiškia, kad to rodiklio vertė elektroniniu būdu turi būti perduota Komisijai pagal BNR projekto 42 straipsnio 1 dalį.

Kodas	Rodiklio pavadinimas	a–k KT operacijos	I KT operacijos, kurios nėra skirtos labiausiai skurstantiems žmonėms	Puslapis	
<b>Su dalyviais susiję bendrieji produkto rodikliai</b>					
<b>1.1</b>	EECO01	Bendras dalyvių skaičius	Apskaičiuojamas automatiškai	X (bus pranešta)	29
	EECO02	Bedarbiai, įskaitant ilgalaikius bedarbius	X		30
	EECO03	Ilgalaikiai bedarbiai	X		31
	EECO04	Neveiklūs asmenys	X		32
	EECO05	Dirbantieji, įskaitant savarankiškai dirbančius asmenis	X		33
	EECO06	Jaunesni nei 18 metų vaikai	X	X	34
	EECO07	18–29 metų amžiaus jaunuoliai	X	X	35
	EECO08	55 metų amžiaus ir vyresni dalyviai	X	X	36
	EECO09	Asmenys, turintys ne aukštesnį nei pagrindinį išsilavinimą (ISCED 0–2)	X		37
	EECO10	Asmenys, turintys vidurinį išsilavinimą (ISCED 3) arba išsilavinimą po vidurinės mokyklos (ISCED 4)	X		38
	EECO11	Asmenys, turintys tretinį išsilavinimą (ISCED 5–8)	X		39
<b>1.2</b>	EECO12	Neįgalieji dalyviai*	X	X	40
	EECO13	Trečiųjų šalių piliečiai	X	X	41
	EECO14	Užsienio kilmės dalyviai*	X	X	42
	EECO15	Mažumos (įskaitant marginalizuotas bendruomenes, pvz., romus)*	X	X	43
	EECO16	Benamiai ar patiriantys su būstu susijusią atskirtį*	X	X	44
	EECO17	Dalyviai iš kaimo vietovių	X		45
<b>Su subjektais susiję bendrieji produkto rodikliai</b>					
<b>2</b>	EECO18	Paramą gavusių nacionalinio, regioninio ar vietinio lygmens viešojo administravimo įstaigų ar valstybinių institucijų skaičius	X	X	46
	EECO19	Paramą gavusių labai mažų, mažųjų ir vidutinių įmonių (įskaitant kooperatyvus ir socialines įmones) skaičius	X	X	48
<b>Su dalyviais susiję bendrieji trumpojo laikotarpio rezultato rodikliai</b>					
<b>3</b>	EECR01	Dalyviai, kurie baigę dalyvauti pradėjo ieškoti darbo	X		49
	EECR02	Dalyviai, kurie baigę dalyvauti pradėjo mokytis	X		50
	EECR03	Dalyviai, kurie baigę dalyvauti įgijo kvalifikaciją	X		51
	EECR04	Dalyviai, kurie baigę dalyvauti pradėjo dirbti, įskaitant savarankišką darbą	X		52
<b>Su dalyviais susiję bendrieji ilgesnio laikotarpio rezultato rodikliai</b>					
<b>4</b>	EECR05	Dalyviai, kurie baigę dalyvauti per šešis mėnesius pradėjo dirbti, įskaitant savarankišką darbą	X		54
	EECR06	Dalyviai, kurių padėtis darbo rinkoje pagerėjo per šešis mėnesius nuo dalyvavimo pabaigos	X		55

\* Remiamasi nacionalinėmis apibrėžtimis.

## F priedas. Būtinų perduoti bendrujų ESF+ rodiklių, susijusių su I KT operacijomis, kurios skirtos labiausiai skurstantiems žmonėms, sąrašas (ESF+ reglamento II priedas)

x reiškia, kad to rodiklio vertė elektroniniu būdu turi būti perduota Komisijai pagal BNR projekto 42 straipsnio 1 dalį.

Kodas	Rodiklio pavadinimas	I KT operacijos, kurios <u>skirtos labiausiai skurstantiems žmonėms</u>	Puslapis	
<b>Su dalyviais susiję bendrieji produkto rodikliai</b>				
<b>1.1</b>	ESCO01	Bendras dalyvių skaičius	X (bus pranešta)	57
	ESCO02	Jaunesni nei 18 metų vaikai	X	58
	ESCO03	18–29 metų amžiaus jaunuoliai	X	59
	ESCO04	65 metų ir vyresni dalyviai	X	60
<b>1.2</b>	ESCO05	Neįgalieji dalyviai*	X	61
	ESCO06	Trečiųjų šalių piliečiai	X	62
	ESCO07	Užsienio kilmės dalyviai, mažumos (įskaitant marginalizuotas bendruomenes, pvz., romus)*	X	63
	ESCO08	Benamiai ar patiriantys su būstu susijusią atskirtį*	X	64
<b>Su subjektais susiję bendrieji produkto rodikliai</b>				
–				
<b>Su dalyviais susiję bendrieji rezultato rodikliai</b>				
–				

\* Remiamasi nacionalinėmis apibrėžtimis.



## G priedas. Būtinų perduoti bendrujų ESF+ rodiklių, susijusių m KT operacijomis, kurios skirtos materialiniam nepritekliui mažinti (ESF+ reglamento III priedas)

x reiškia, kad to rodiklio vertė elektroniniu būdu turi būti perduota Komisijai pagal BNR 42 straipsnio 1 dalį.

Kodas	Rodiklio pavadinimas	m KT operacijos	Puslapis
<b>Bendrieji produkto rodikliai</b>			
EMCO01	Bendra paskirstyto maisto ir prekių piniginė vertė	X	65
EMCO02	Bendra pagalbos maistu vertė	X	66
EMCO03	Bendra benamiams skirtos pagalbos maistu piniginė vertė	X	67
EMCO04	Bendra kitoms tikslinėms grupėms skirtos pagalbos maistu piniginė vertė	X	68
EMCO05	Bendra paskirstytų prekių piniginė vertė	X	69
EMCO06	Bendra vaikams skirtų prekių piniginė vertė	X	70
EMCO07	Bendra benamiams skirtų prekių piniginė vertė	X	71
EMCO08	Bendra kitoms tikslinėms grupėms skirtų prekių piniginė vertė	X	72
EMCO09	Paskirstytos pagalbos maistu bendras kiekis (tonomis)	X	73
EMCO10	Maisto, už kurio vežimą, skirstymą ir sandėliavimą sumokėta pagal programą, dalis (procentais)	X	74
EMCO11	Paramos gavėjų paskirstyto maisto, kuris iš dalies pirktas ir ESF+ lėšomis, bendro kiekio dalis (procentais)	X	75
<b>Bendrieji rezultato rodikliai</b>			
EMCR01	Pagalbą maistu gaunančių galutinių gavėjų skaičius	X	76
EMCR02	Jaunesnių nei 18 metų vaikų skaičius	X	77
EMCR03	18–29 metų amžiaus jaunuolių skaičius	X	78
EMCR04	Moterų skaičius	X	79
EMCR05	65 metų amžiaus ir vyresnių galutinių gavėjų skaičius	X	80
EMCR06	Neįgaliųjų galutinių gavėjų skaičius*	X	81
EMCR07	Trečiųjų šalių piliečių skaičius	X	82
EMCR08	Užsienio kilmės galutinių gavėjų ir mažumoms (įskaitant marginalizuotas bendruomenes, pvz., romus) priklausančių galutinių gavėjų skaičius *	X	83
EMCR09	Benamių galutinių gavėjų arba galutinių gavėjų, susiduriančių su atskirtimi būsto srityje, skaičius*	X	84
EMCR10	Materialinę pagalbą gaunančių galutinių gavėjų skaičius	X	85
EMCR11	Jaunesnių nei 18 metų vaikų skaičius	X	86
EMCR12	18–29 metų amžiaus jaunuolių skaičius	X	87
EMCR13	Moterų skaičius	X	88
EMCR14	65 metų amžiaus ir vyresnių galutinių gavėjų skaičius	X	89
EMCR15	Neįgaliųjų galutinių gavėjų skaičius*	X	90
EMCR16	Trečiųjų šalių piliečių skaičius	X	91
EMCR17	Užsienio kilmės galutinių gavėjų ir mažumoms (įskaitant marginalizuotas bendruomenes, pvz., romus) priklausančių galutinių gavėjų skaičius*	X	92
EMCR18	Benamių galutinių gavėjų arba galutinių gavėjų, susiduriančių su atskirtimi būsto srityje, skaičius*	X	93
EMCR19	Galutinių gavėjų, kurie gauna naudą iš čekių arba kortelių, skaičius	X	94
EMCR20	Jaunesnių nei 18 metų vaikų skaičius	X	95
EMCR21	18–29 metų amžiaus jaunuolių skaičius	X	96
EMCR22	65 metų amžiaus ir vyresnių galutinių gavėjų skaičius	X	97
EMCR23	Moterų skaičius	X	98
EMCR24	Neįgaliųjų galutinių gavėjų skaičius	X	99
EMCR25	Trečiųjų šalių piliečių skaičius	X	100
EMCR26	Užsienio kilmės galutinių gavėjų ir mažumoms (įskaitant marginalizuotas bendruomenes, pvz., romus) priklausančių galutinių gavėjų skaičius*	X	101
EMCR27	Benamių galutinių gavėjų arba galutinių gavėjų, susiduriančių su atskirtimi būsto srityje, skaičius*	X	102

\* Remiamasi nacionalinėmis apibrėžtimis.

## **H priedas. Teisės aktų nuorodos**

Bendrujų nuostatų reglamentas (BNR)

<https://eur-lex.europa.eu/legal-content/LT/TXT/?uri=CELEX%3A32021R1060>

Reglamentas dėl „Europos socialinio fondo +“ (ESF+)

<https://eur-lex.europa.eu/legal-content/LT/TXT/?uri=CELEX%3A32021R1057>

Sutartis dėl Europos Sąjungos veikimo (SESV)

<https://eur-lex.europa.eu/legal-content/LT/TXT/?uri=celex%3A12012E%2FTXT>

Europos socialinių teisių ramstis

[https://ec.europa.eu/commission/sites/beta-political/files/social-summit-european-pillar-social-rights-booklet\\_lt.pdf](https://ec.europa.eu/commission/sites/beta-political/files/social-summit-european-pillar-social-rights-booklet_lt.pdf)

Europos įgūdžių darbotvarkė

<https://ec.europa.eu/social/main.jsp?catId=1223&langId=lt>

ES Pagrindinių teisių chartija

<https://eur-lex.europa.eu/legal-content/LT/TXT/?uri=CELEX:12012P/TXT>

Nacionalinės reformų programos (NRP)

[https://ec.europa.eu/info/business-economy-euro/economic-and-fiscal-policy-coordination/eu-economic-governance-monitoring-prevention-correction/european-semester/european-semester-timeline/national-reform-programmes-and-stability-convergence-programmes\\_lt](https://ec.europa.eu/info/business-economy-euro/economic-and-fiscal-policy-coordination/eu-economic-governance-monitoring-prevention-correction/european-semester/european-semester-timeline/national-reform-programmes-and-stability-convergence-programmes_lt)

Konkrečiai šaliai skirtos rekomendacijos (KŠSR)

[https://ec.europa.eu/info/business-economy-euro/economic-and-fiscal-policy-coordination/eu-economic-governance-monitoring-prevention-correction/european-semester/european-semester-timeline/eu-country-specific-recommendations\\_lt](https://ec.europa.eu/info/business-economy-euro/economic-and-fiscal-policy-coordination/eu-economic-governance-monitoring-prevention-correction/european-semester/european-semester-timeline/eu-country-specific-recommendations_lt)

Bendrasis duomenų apsaugos reglamentas (BDAR)

<https://eur-lex.europa.eu/eli/reg/2016/679/oj?locale=lt>

Jungtinių Tautų darnaus vystymosi tikslai

<https://www.un.org/sustainabledevelopment/sustainable-development-goals/>

## I priedas. Bendrosios ESF+ dalies paramos bendrujų rezultato rodiklių, kurie susiję su dalyviais, struktūrinė schema (a–k KT)

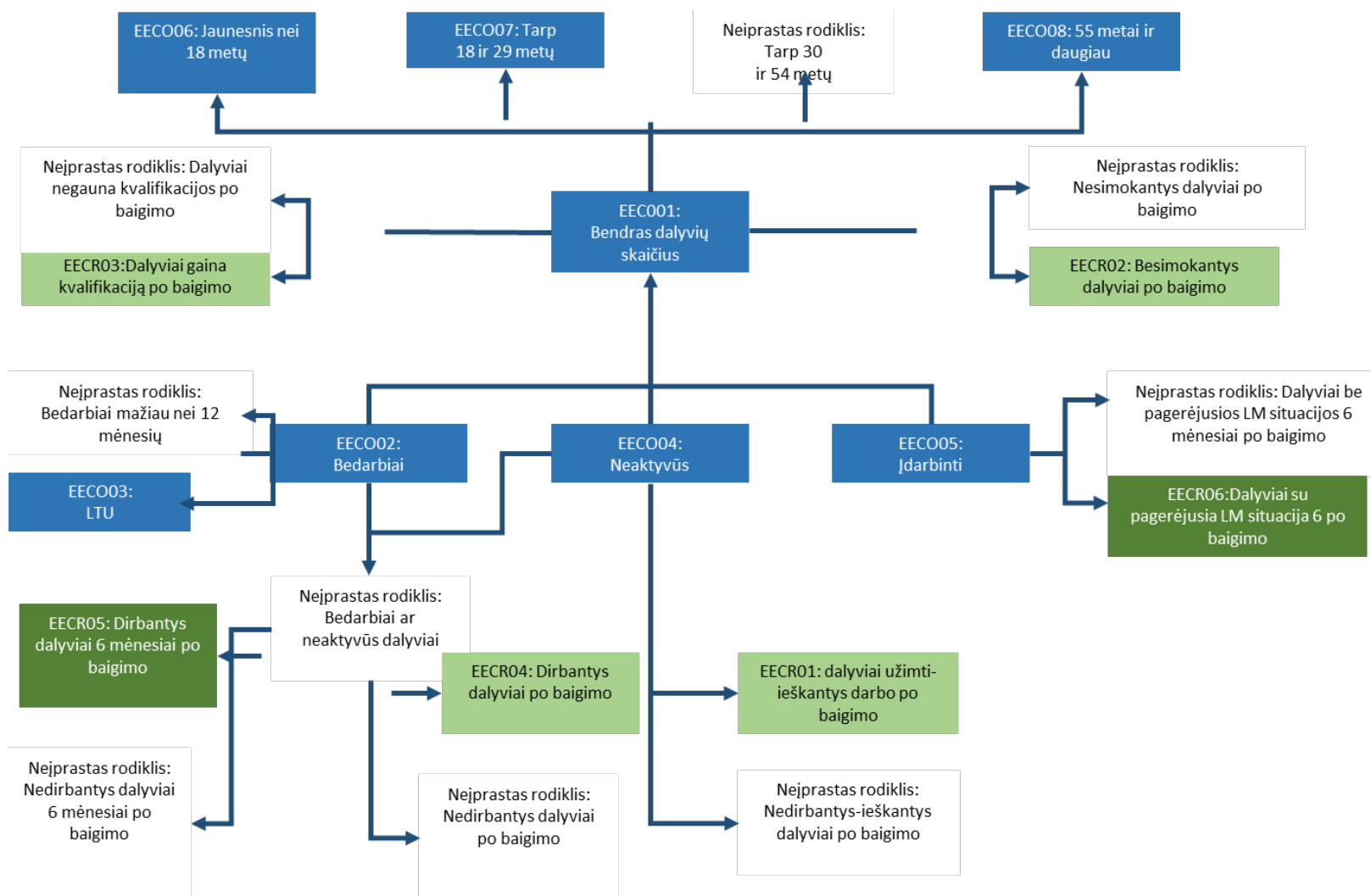

## J priedas. Su materialinio nepritekliaus mažinimu susiję bendrieji ESF+ rodikliai (m KT)

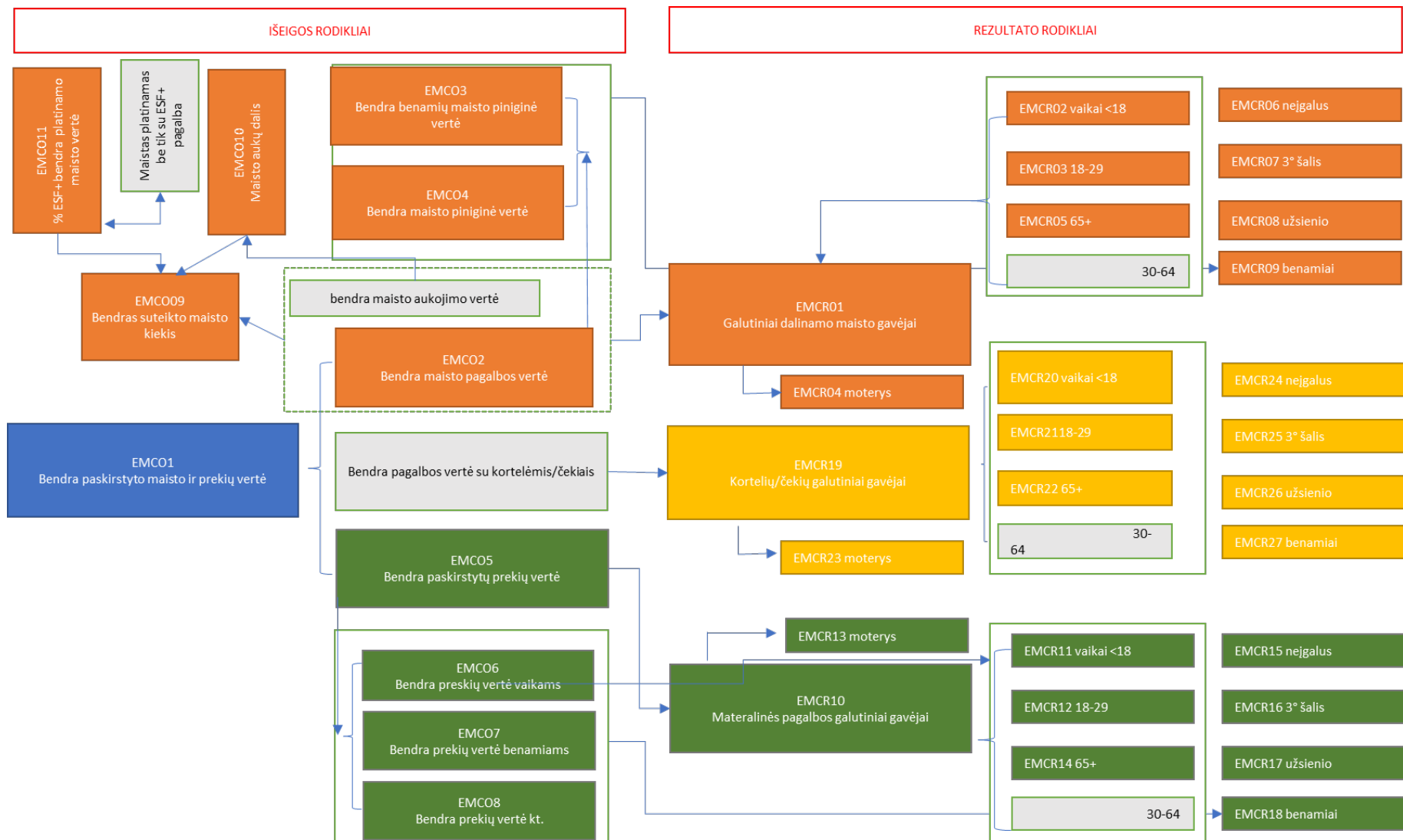

Pilkos spalvos langeliuose nurodomos reikšmės, kurioms rodikliai nenustatyti, bet jas galima apskaičiuoti pagal kitus rodiklius kaip likutinį dydį. Žalios spalvos langeliai atitinka su materialine pagalba susijusius rodiklius, o oranžinės spalvos langeliai – su pagalba maistu susijusius rodiklius. Geltonos spalvos langeliai susiję su galutiniais gavėjais, gaunantiems paramą čekiais ir (arba) kortelėmis, taikomais rodikliais.

## K priedas. Bendrujų rodiklių apžvalga ir reikalaujamas suskirstymas pagal lytį (a–m KT)

Toliau esančioje lentelėje pateikiamas sąrašas su visais bendraisiais rodikliais, kurie numatyti reglamentuose.

x reiškia, kad to rodiklio vertė elektroniniu būdu turi būti perduota Komisijai pagal BNR 42 straipsnio 1 dalį. Sistema (SFC 2021) automatiškai apskaičiuoja tam tikras bendras vertes remdamasi suskirstymu pagal lytį. Pagal tam tikrus rodiklius šis suskirstymas nereikalaujamas arba jis netaikomas tam tikriems rodikliams.

Konkretus tikslas	Rodiklis (kodas ir trumpasis pavadinimas)		Suskirstymas pagal lytį			Iš viso
			Vyrai	Moterys	Nebinarinio lytiškumo asmenys	
a–k KT (ESF+ reglamento I priedas)	EECO01	Bendras dalyvių skaičius	x	x	x	Apskaičiuota
	EECO02	Bedarbiai, įskaitant ilgalaikius bedarbius	x	x	x	Apskaičiuota
	EECO03	Ilgalaikiai bedarbiai	x	x	x	Apskaičiuota
	EECO04	Neveiklūs asmenys	x	x	x	Apskaičiuota
	EECO05	Dirbantieji, įskaitant savarankiškai dirbančius asmenis	x	x	x	Apskaičiuota
	EECO06	Jaunesni nei 18 metų vaikai	x	x	x	Apskaičiuota
	EECO07	18–29 metų amžiaus jaunuoliai	x	x	x	Apskaičiuota
	EECO08	55 metų amžiaus ir vyresni dalyviai	x	x	x	Apskaičiuota
	EECO09	Asmenys, turintys ne aukštesnį nei pagrindinį išsilavinimą (ISCED 0–2)	x	x	x	Apskaičiuota
	EECO10	Asmenys, turintys vidurinį išsilavinimą (ISCED 3) arba išsilavinimą po vidurinės mokyklos (ISCED 4)	x	x	x	Apskaičiuota
	EECO11	Asmenys, turintys tretinį išsilavinimą (ISCED 5–8)	x	x	x	Apskaičiuota
	EECO12	Neįgalieji dalyviai	x	x	x	Apskaičiuota
	EECO13	Trečiųjų šalių piliečiai	x	x	x	Apskaičiuota
	EECO14	Užsienio kilmės dalyviai	x	x	x	Apskaičiuota
	EECO15	Mažumos (įskaitant marginalizuotas bendruomenes, pvz., romus)	x	x	x	Apskaičiuota
	EECO16	Benamiai ar patiriantys su būstu susijusią atskirtį	x	x	x	Apskaičiuota
	EECO17	Dalyviai iš kaimo vietovių	x	x	x	Apskaičiuota
	EECO18	Paramą gavusios nacionalinio, regioninio ar vietinio lygmens viešojo administravimo įstaigos ar valstybinės institucijos	NA	NA	NA	x
	EECO19	Paramą gavusios labai mažos, mažosios ir vidutinės įmonės (įskaitant kooperatyvus ir socialines įmones)	NA	NA	NA	x
	EECR01	Dalyviai, kurie baigę dalyvauti pradėjo ieškoti darbo	x	x	x	Apskaičiuota
EECR02	Dalyviai, kurie baigę dalyvauti pradėjo mokytis	x	x	x	Apskaičiuota	
EECR03	Dalyviai, kurie baigę dalyvauti įgijo kvalifikaciją	x	x	x	Apskaičiuota	
EECR04	Dalyviai, kurie baigę dalyvauti pradėjo dirbti, įskaitant savarankišką darbą	x	x	x	Apskaičiuota	
EECR05	Dalyviai, kurie baigę dalyvauti per šešis mėnesius pradėjo dirbti, įskaitant savarankišką darbą	x	x	x	Apskaičiuota	
EECR06	Dalyviai, kurių padėtis darbo rinkoje pagerėjo per šešis mėnesius nuo dalyvavimo pabaigos	x	x	x	Apskaičiuota	
I KT operacijos, kurios nėra skirtos labiausiai	EECO01	Bendras dalyvių skaičius	x	x	x	Apskaičiuota
	EECO06	Jaunesni nei 18 metų vaikai	x	x	x	Apskaičiuota
	EECO07	18–29 metų amžiaus jaunuoliai	x	x	x	Apskaičiuota
	EECO08	55 metų amžiaus ir vyresni dalyviai	x	x	x	Apskaičiuota
	EECO12	Neįgalieji dalyviai	x	x	x	Apskaičiuota
EECO13	Trečiųjų šalių piliečiai	x	x	x	Apskaičiuota	

Konkretus tikslas	Rodiklis (kodas ir trumpasis pavadinimas)		Suskirstymas pagal lytį			Iš viso
			Vyrai	Moterys	Nebinarinio lytiškumo asmenys	
skurstantiems žmonėms (ESF+ reglamento I priedas)	EECO14	Užsienio kilmės dalyviai	x	x	x	Apskaičiuota
	EECO15	Mažumos (įskaitant marginalizuotas bendruomenes, pvz., romus)	x	x	x	Apskaičiuota
	EECO16	Benamiai ar patiriantys su būstu susijusią atskirtį	x	x	x	Apskaičiuota
	EECO18	Paramą gavusios nacionalinio, regioninio ar vietinio lygmens viešojo administravimo įstaigos ar valstybinės institucijos	NA	NA	NA	x
	EECO19	Paramą gavusios labai mažos, mažosios ir vidutinės įmonės (įskaitant kooperatyvus ir socialines įmones)	NA	NA	NA	x
I KT operacijos, kurios skirtos labiausiai skurstantiems žmonėms (ESF+ reglamento II priedas)	ESCO01	Bendras dalyvių skaičius	x	x	x	Apskaičiuota
	ESCO02	Jaunesni nei 18 metų vaikai	x	x	x	Apskaičiuota
	ESCO03	18–29 metų amžiaus jaunuoliai	x	x	x	Apskaičiuota
	ESCO04	65 metų amžiaus ir vyresni dalyviai	x	x	x	Apskaičiuota
	ESCO05	Neįgalieji dalyviai	x	x	x	Apskaičiuota
	ESCO06	Trečiųjų šalių piliečiai	x	x	x	Apskaičiuota
	ESCO07	Užsienio kilmės dalyviai arba mažumoms (įskaitant marginalizuotas bendruomenes, pvz., romus) priklausantys dalyviai	x	x	x	Apskaičiuota
	ESCO08	Benamiai	x	x	x	Apskaičiuota
m KT (ESF+ reglamento III priedas)	EMCO01	Bendra paskirstyto maisto ir prekių pinigine vertė	NA	NA	NA	x
	EMCO02	Bendra pagalbos maistu vertė	NA	NA	NA	x
	EMCO03	Bendra benamiams skirtos pagalbos maistu pinigine vertė	NA	NA	NA	x
	EMCO04	Bendra kitoms tikslinėms grupėms skirtos pagalbos maistu pinigine vertė	NA	NA	NA	x
	EMCO05	Bendra paskirstytų prekių pinigine vertė	NA	NA	NA	x
	EMCO06	Bendra vaikams skirtų prekių pinigine vertė	NA	NA	NA	x
	EMCO07	Bendra benamiams skirtų prekių pinigine vertė	NA	NA	NA	x
	EMCO08	Bendra kitoms tikslinėms grupėms skirtų prekių pinigine vertė	NA	NA	NA	x
	EMCO09	Paskirstytos pagalbos maistu bendras kiekis (tonomis)	NA	NA	NA	x
	EMCO10	Maisto, už kurio vežimą, skirstymą ir sandėliavimą sumokėta pagal programą, dalis (procentais)	NA	NA	NA	x
	EMCO11	Paramos gavėjų paskirstyto maisto, kuris iš dalies pirktas ir ESF+ lėšomis, bendro kiekio dalis (procentais)	NA	NA	NA	x
	EMCR01	Pagalbą maistu gaunančių galutinių gavėjų skaičius	NA	NA	NA	x
	EMCR02	Jaunesnių nei 18 metų vaikų skaičius	NA	NA	NA	x
	EMCR03	18–29 metų amžiaus jaunuolių skaičius	NA	NA	NA	x
	EMCR04	Moterų skaičius	NA	NA	NA	x
	EMCR05	65 metų amžiaus ir vyresnių galutinių gavėjų skaičius	NA	NA	NA	x
	EMCR06	Neįgaliųjų galutinių gavėjų skaičius	NA	NA	NA	x
	EMCR07	Trečiųjų šalių piliečių skaičius	NA	NA	NA	x
	EMCR08	Užsienio kilmės galutinių gavėjų ir mažumoms (įskaitant marginalizuotas bendruomenes, pvz., romus) priklausančių galutinių gavėjų skaičius	NA	NA	NA	x
	EMCR09	Benamių galutinių gavėjų arba galutinių gavėjų, susiduriančių su atskirtimi būsto srityje, skaičius	NA	NA	NA	x
	EMCR10	Materialinę pagalbą gaunančių galutinių gavėjų skaičius	NA	NA	NA	x
	EMCR11	Jaunesnių nei 18 metų vaikų skaičius	NA	NA	NA	x
	EMCR12	18–29 metų amžiaus jaunuolių skaičius	NA	NA	NA	x
	EMCR13	Moterų skaičius	NA	NA	NA	x
EMCR14	65 metų amžiaus ir vyresnių galutinių gavėjų skaičius	NA	NA	NA	x	

Konkretus tikslas	Rodiklis (kodas ir trumpasis pavadinimas)		Suskirstymas pagal lytį			Iš viso
			Vyrai	Moterys	Nebinarinio lytiškumo asmenys	
	EMCR15	Neįgaliųjų galutinių gavėjų skaičius	NA	NA	NA	x
	EMCR16	Trečiųjų šalių piliečių skaičius	NA	NA	NA	x
	EMCR17	Užsienio kilmės galutinių gavėjų ir mažumoms (įskaitant marginalizuotas bendruomenes, pvz., romus) priklausančių galutinių gavėjų skaičius	NA	NA	NA	x
	EMCR18	Benamių galutinių gavėjų arba galutinių gavėjų, susiduriančių su atskirtimi būsto srityje, skaičius	NA	NA	NA	x
	EMCR19	Galutinių gavėjų, kurie gauna naudą iš čekių arba kortelių, skaičius	NA	NA	NA	x
	EMCR20	Jaunesnių nei 18 metų vaikų skaičius	NA	NA	NA	x
	EMCR21	18–29 metų amžiaus jaunuolių skaičius	NA	NA	NA	x
	EMCR22	65 metų amžiaus ir vyresnių galutinių gavėjų skaičius	NA	NA	NA	x
	EMCR23	Moterų skaičius	NA	NA	NA	x
	EMCR24	Neįgaliųjų galutinių gavėjų skaičius	NA	NA	NA	x
	EMCR25	Trečiųjų šalių piliečių skaičius	NA	NA	NA	x
	EMCR26	Užsienio kilmės galutinių gavėjų ir mažumoms (įskaitant marginalizuotas bendruomenes, pvz., romus) priklausančių galutinių gavėjų skaičius	NA	NA	NA	x
	EMCR27	Benamių galutinių gavėjų arba galutinių gavėjų, susiduriančių su atskirtimi būsto srityje, skaičius	NA	NA	NA	x

## L priedas. Pavyzdys, kaip apskaičiuoti imties dydį nežinant tiriamosios visumos (rengiant struktūrinius tyrimus)

Kai tiriamoji visuma nėra žinoma, galima išvesti imties dydį apskaičiuojant mažiausią tikslumui reikalingą imties dydį pagal numatomas proporcijas, kurias apskaičiuojant atsižvelgiama į standartinį įprastinį nuokrypį, nustatytą konkrečiu pasiklovimo lygiu, tiriamosios visumos procentinę dalį, kuri renkasi tam tikrą variantą ar atsakymą, ir pasikliautinąjį intervalą (paklaidą).

Apskaičiuojant imties dydį galima naudoti toliau pateikiamą formulę:

$$n = \frac{Z^2 \times P \times (1 - P)}{s^2}$$

kai:

**n** = imties dydžiui;

**Z** vertės yra standartinis įprastinis nuokrypis, nustatytas konkrečiu pasiklovimo lygiu (pvz., 1,96, kai patikimumo lygis 95 proc.);

**P** yra numatoma tiriamosios visumos dalis, kuriai būdingas tam tikras bruožas arba kuri pasirenka konkretų atsakymą, ši vertė paprastai grindžiama ankstesniais tyrimais. Jei P nežinoma (pvz., tyrimas dar neatliktas), didžiausia galima ( $P \times (1-P)$ ) vertė turėtų būti naudojama pagal formulę  $= 0,5 \times 0,5 = 0,25$ ;

**s** = paklaidai (tai galimas teigiamas ir neigiamas nuokrypis nuo imties tyrimo rezultatų).

Atliekant EPLSAF struktūrinius tyrimus siūlome taikyti toliau išvardytus parametrus: didžiausią 3 procentinių punktų paklaidą naudojant 95 proc. patikimumo lygį (t. y. pasikliautinis intervalas yra šeši procentiniai punktai) numatomai tiriamosios visumos procentinei daliai (0,5), kuri renkasi tam tikrą variantą ar atsakymą.

Kai naudojami šie parametrai, imties dydis – 1 068.



## **M priedas. Svarbūs pakeitimai, palyginti su 2014–2020 m. laikotarpiu**

Šiame Bendrujų ESF+ rodiklių priemonių rinkinyje, skirtame 2021–2027 m. programavimo laikotarpiui, palyginti su 2018 m. paskelbtu Rekomendaciniu dokumentu „Europos sanglaudos politikos stebėseną ir vertinimas. Europos socialinis fondas“, yra toliau išvardyti pagrindiniai pakeitimai:

1. Vykdoma ESF+ dalies, kuriai taikomas pasidalijamasis valdymas, stebėseną (apimamas buvęs ESF, YEI ir EPLSAF).
2. ESF+ pagal 4 politikos tikslą „Socialiai atsakingesnė ir įtraukesnė Europa, įgyvendinant Europos socialinių teisių ramstį“ nustatyta 13 konkrečių tikslų (jie nebevardinami „investavimo prioritetais“).
3. Bendrujų ESF+ rodiklių priemonių rinkinyje visas dėmesys skiriamas tik ESF+ programų 2021–2027 m. programavimo laikotarpiu stebėsenai, o jokios gairės dėl tinkamumo finansuoti nėra pateikiamos.
4. Dalyviai, kurie anksčiau buvo apibrėžiami remiantis trimis kriterijais (dalyviui veiksmas naudingas tiesiogiai, dalyvį galima atpažinti ir užduoti klausimus apie jų asmenines savybes, paskirtosios išlaidos), dabar apibrėžiami tik pagal vieną tiesiogiai gaunamos naudos kriterijų.
5. Skirstant pagal lytį dabar nurodomas kintamasis „Nebinarinio lytiškumo asmuo“ (būtina taikyti, jei pripažįstama atitinkamoje valstybėje narėje).
6. Kai yra specifiniai lyties tikslai, jie turi būti programoje kaip specifiniai indikatoriai šiame programos etape.
7. Nebetaikomas reikalavimas teikti duomenis apie visų dalyvių bendrą skaičių. a–I KT atveju (I KT atveju taikoma tik operacijoms, kurios nėra skirtos labiausiai skurstantiems žmonėms) galima pateikti tik įrašus su išsamiais duomenimis apie rodiklius, kurių sąrašas pateiktas I priedo 1 dalyje. Neišsamius įrašus galima pateikti tik apie I KT operacijas, kurios skirtos labiausiai skurstantiems žmonėms (II priedo rodikliai).
8. Naudojami šie su amžiumi susiję bendrieji produkto rodikliai: jaunesni nei 18 metų vaikai, jaunuoliai nuo 18 iki 29 metų, 55 metų ir vyresni dalyviai (išskyrus I KT operacijas, kurios skirtos labiausiai skurstantiems žmonėms, tokių operacijų atveju pastaroji amžiaus grupė pakeista į grupę „65 metų ir vyresni dalyviai“).
9. a–I KT operacijoms, kurios nėra skirtos labiausiai skurstantiems žmonėms, dabar nustatyti 3 atskiri bendrieji produkto rodikliai: trečiųjų šalių piliečiai, užsienio kilmės asmenys ir mažumoms priklausantys asmenys (taip pat vienas sudėtinis rodiklis „Užsienio kilmės asmenys ir mažumoms priklausantys asmenys“, taikomas tik I KT operacijoms, kurios skirtos labiausiai skurstantiems žmonėms), o ne vienas rodiklis,

kuris anksčiau buvo susijęs su migrantais, užsienio kilmės asmenimis ir mažumomis.

10. Praneštus įverčius (įskaitant reprezentatyvias imtis) galima naudoti bendriesiems produkto rodikliams, kurių sąrašas pateikiamas ESF+ reglamento I priedo 1.2 punkte, ir visiems II priede išvardytiems rodikliams.
11. Duomenys apie kitus bendruosius produkto rodiklius, kurių sąrašas pateikiamas ESF+ reglamento I ir II priedų 1.2 dalyje, turi būti renkami tik tais atvejais, kai taikoma, ir atitinkamais atvejais. Vietoj to galima naudoti praneštus įverčius.
12. ESF+ reglamento I priede nurodytų bendrųjų rezultato rodiklių (a–k KT) atveju, jei nėra įmanoma pasiekti tam tikrų rezultatų, nereikia rinkti ir teikti duomenų, susijusių su tais rezultato rodikliais.
13. ESF+ reglamento I, II ir III prieduose nurodytų bendrųjų produkto rodiklių atveju, kai tinkama, ataskaitas dėl bendrųjų produkto rodiklių galima teikti remiantis operacijos tikslinę grupę.
14. Bendrosios ESF+ dalies paramos atveju (taikoma a–k KT) bendras bendrųjų rodiklių skaičius sumažintas (taip pat nėra atskirtų YEI rodiklių) iki 25 bendrųjų ESF+ rodiklių, palyginti su anksčiau naudotais 37 rodikliais (25 ESF rodikliai ir 12 YEI rodiklių).
15. Bendrieji ilgesnio laikotarpio rezultato rodikliai nėra privalomi I KT operacijoms, kurios nėra skirtos labiausiai skurstantiems žmonėms.
16. Veiklos lėšų rezervas nebetaikomas, bet veiklos peržiūros planas (ir pagal jį atrinktiems kiekvieno konkreto tikslo (išskyrus m KT) rodikliams nustatytos 2024 m. tarpinės reikšmės ir 2029 m. galutinės reikšmės) tebegalioja ir taikomas visai programai.
17. a–l KT atveju nustatant rezultato rodiklių galutines reikšmes turėtų būti naudojamos pamatinės vertės, o ne pradinės reikšmės.
18. Ataskaitų teikimas ir ataskaitų teikimo periodiškumas: nebereikės rengti metinių įgyvendinimo ataskaitų, vietoj to suminiais duomenimis (t. y. iki šios dienos pasiektomis vertėmis) grindžiamos ataskaitos bus teikiamos per SFC2021, taip pat a–l KT duomenys turi būti perduodami du kartus per metus, o m KT duomenys – kartą per metus.
19. Jei naudojami registru duomenys, valstybės narės gali naudoti nacionalines apibrėžtis, nėra reikalaujama jų suderinti su priemonių rinkinio apibrėžtimis. Be to, yra sąlygos sudaranti nuostata, kuria valstybėms narėms suteikiama galimybė naudoti registrus ar lygiaverčius šaltinius (ESF+ reglamento 17 straipsnio 6 dalis).
20. Dabar ilgalaikio bedarbio apibrėžtis standartizuotai taikoma visoms amžiaus grupėms (asmenys, kurie nuolat yra bedarbiai 12 mėnesių ar ilgiau). Nebetaikomas

atskiras požiūris jaunimo atveju (asmenys, kurie nuolat yra bedarbiai 6 mėnesius ar ilgiau).

21. Rodiklio EECR06 „Dalyviai, kurių padėtis darbo rinkoje pagerėjo“ apibrėžtis: didesnis darbo užmokestis nepasikeitus užimamoms pareigoms, dirbtų valandų skaičiui ar veiklos pobūdžiui arba didesnis darbo užmokestis, kuris išaugo sudarius kolektyvines sutartis, gali būti siejamas su šiuo rodikliu.

22. Buvusių EPLSAF OP atveju toliau galima numatyti supaprastintą stebėsenos tvarką. Vis dėlto yra keletas skirtumų, palyginti su ankstesniu programavimo laikotarpiu. Visų pirma:

a. Buvusių EPLSAF I tipo OP (m KT) atveju:

- i. duomenys turėtų būti pateikiami kasmet sausio mėn.;
- ii. visi rodikliai turėtų būti suskirstomi pagal regionų kategoriją;
- iii. pamatinės vertės turėtų būti nustatomos (ribotam skaičiui) rezultato rodiklių;
- iv. nustatyti nauji rezultato rodikliai, daugiausia dėmesio skiriant galutiniams gavėjams, kuriems suteikiami čekiai ir (arba) kortelės;
- v. teikiant ataskaitas dėl produkto rodiklių, SFC nebereikalaujama nurodyti, kurios rūšies prekės įsigytos, ir daugiau neatskiriamas paskirstyto maisto kiekis nuo paskirstytų maisto rinkinių, bet produkto rodikliams nustatytas suskirstymas pagal plačias tikslines grupes (vaikai, tik įsigytų prekių atveju, benamiai ir kitos tikslinės grupės);
- vi. suskirstymas pagal prekių ir maisto vertę nebetaikomas tuo atveju, kai pagalba maistu teikiama netiesiogiai, naudojant elektroninius čekius ar korteles. Numatyti tam tikri suskirstymams taikomi rezultato rodiklių koregavimai, pvz., dabar su vaikais susijusiam rodikliui priskiriami galutiniai gavėjai iki 18 metų ir nustatytas papildomas rodiklis 18–29 metų jaunuoliams;
- vii. galima naudoti konkrečios programos rodiklius.

b. Buvusių EPLSAF II tipo OP (I KT operacijos, kurios skirtos labiausiai skurstantiems žmonėms) atveju:

- i. visi rodikliai turėtų būti suskirstomi pagal regionų kategoriją;
- ii. kai I KT programos yra skirtos labiausiai skurstantiems žmonėms, numatyti supaprastinti ataskaitų teikimo reikalavimai, taikomi tų labiausiai skurstančių žmonių, kurie patenka į I KT arba kuriems skirtos kitos operacijos finansuojamos pagal a–k KT, atveju. Tai atitinka buvusių EPLSAF II tipo OP stebėsenos tvarką, tačiau padaryti kai kurie konkretūs pakeitimai, palyginti su 2014–2020 m. programavimo laikotarpiu. Visų pirma visada turėtų būti pateikiamas suskirstymas pagal lytis ir jis turėtų apimti šias alternatyvas: vyrai, moterys, nebinarinio lytiškumo asmenys;
- iii. yra dvi rodiklių grupės:
  - rodikliai, kurie susiję su bendru dalyvių skaičiumi ir jų suskirstymu pagal amžių (II priedo 1.1 punktas) ir kuriems

- skirti duomenys renkami atskirai, atsižvelgiant į 2014–2020 m. programavimo laikotarpio taikytą tvarką, taip pat
- rodikliai, kurie susiję su neskelbtiniais duomenimis (neįgalieji dalyviai, trečiųjų šalių piliečiai, užsienio kilmės dalyviai, mažumos, benamiai) ir kuriems skirti duomenys turi būti renkami tik tais atvejais, kai taikoma, ir atitinkamais atvejais. (II priedo 1.2 punktas) Šių rodiklių vertės gali būti nustatomos pagal naudos gavėjų praneštus įverčius;
  - iv. produkto rodikliams, kuriems nustatyta galutinė reikšmė, taip pat turėtų būti nustatomos tarpinės reikšmės;
  - v. patobulintas suskirstymas pagal amžių.
23. Nuo 2021 metų reikia taikyti ES DJT metodiką, kuria paremta keletas rodiklių ([https://ec.europa.eu/eurostat/statistics-explained/index.php?title=EU\\_Labour\\_Force\\_Survey\\_-\\_new\\_methodology\\_from\\_2021\\_onwards](https://ec.europa.eu/eurostat/statistics-explained/index.php?title=EU_Labour_Force_Survey_-_new_methodology_from_2021_onwards)).